

HONDURAS | 2017

# ENCUESTA DE VIOLENCIA CONTRA NIÑOS, NIÑAS Y ADOLESCENTES

Datos Para la toma de Decisiones en  
Prevención de Violencia para niños, niñas y adolescentes.



HONDURAS | 2017

---

# ENCUESTA DE VIOLENCIA CONTRA NIÑOS, NIÑAS Y ADOLESCENTES



## **HONDURAS ENCUESTA DE VIOLENCIA CONTRA NIÑOS, NIÑAS Y ADOLESCENTES, 2017.**

La Subsecretaría de Seguridad en Prevención, Secretaría de Seguridad, lideró todos los aspectos de la Encuesta de Violencia Contra Niños, Niñas, y Adolescentes en Honduras (EVCNNA) con aportes del Gabinete Sectorial de Prevención, Paz y Convivencia. El Instituto Nacional de Estadística de Honduras (INE), orientó en el desarrollo del diseño de la encuesta, proporcionó la muestra maestra para la encuesta e implementó la recolección de datos. Los Centros para el Control y la Prevención de las Enfermedades de los EE. UU. (CDC) dieron asistencia técnica y la Organización Internacional para las Migraciones (OIM) en Honduras coordinaron el estudio.

Esta encuesta ha sido posible gracias a el generoso apoyo del pueblo de Los Estados Unidos a través de la Agencia de Los Estados Unidos para el Desarrollo Internacional (USAID). El contenido de este estudio no necesariamente refleja la posición de USAID o del gobierno de los Estados Unidos de América.

Financiación suplementaria para este estudio provino de Together for Girls (TFG).

### **Cita recomendada:**

Subsecretaría de Seguridad en Prevención, Secretaría de Seguridad. Honduras Encuesta de Violencia Contra Niños, Niñas y Adolescentes, 2017. Tegucigalpa, Honduras, 2019.

Los hallazgos y las conclusiones de este informe son de los autores y no necesariamente representan la posición oficial de los Centros para el Control y la Prevención de las Enfermedades de los EE.UU. (CDC) o de la Organización Internacional para las Migraciones (OIM).

Los autores de los CDC completaron la ponderación de los datos, hicieron el análisis para este informe y coescribieron el informe con retroalimentación de OIM, USAID y el Gobierno de Honduras incluyendo al Gabinete Sectorial de Prevención, Paz y Convivencia. Los autores consultaron con agencias, colaboradores y con el Gobierno de Honduras sobre estrategias basadas en evidencia para prevenir la violencia contra los niños, niñas y adolescentes. Cualquier recomendación política contenida en este documento con relación a líneas presupuestales o cambios en estatutos son recomendaciones del Gobierno de Honduras y no constituyen o reflejan una aprobación de los CDC o del Gobierno de los EE. UU.



# CONTENIDO

<b>LISTA DE GRÁFICOS</b> .....	<b>i</b>
<b>PREFACIO</b> .....	<b>v</b>
<b>SECCIÓN A: Contribuyentes</b> .....	<b>vi</b>
<b>Miembros de la subsecretaría de seguridad en prevención: institución coordinadora del estado de Honduras</b> .....	<b>x</b>
<b>Miembros del comité técnico de trabajo instituciones del gabinete sectorial de prevención, paz y convivencia:</b> .....	<b>x</b>
<b>Consejo de Prevención de la Violencia hacia la Niñez y Juventud (COPREV): Otras instituciones</b> .....	<b>x</b>
<b>Soporte técnico externo: personal de los CDC con sede en E.U.</b> .....	<b>x</b>
<b>Organización Internacional para las Migraciones (OIM): Agencia coordinadora</b> .....	<b>x</b>
<b>Agencia de los Estados Unidos para el Desarrollo Internacional (USAID): Ente financiador del proyecto en Honduras</b> .....	<b>x</b>
<b>Instituto Nacional de Estadísticas (INE): Agencia implementadora</b> .....	<b>x</b>
<b>Supervisores de campo (INE)</b> .....	<b>x</b>
<b>Líderes de equipo de campo</b> .....	<b>vii</b>
<b>Entrevistadores</b> .....	<b>vii</b>
<b>SECCIÓN B:</b>	
<b>Términos claves y definiciones</b> .....	<b>viii</b>
<b>Violencia</b> .....	<b>viii</b>
1. <b>Violencia sexual</b> .....	<b>viii</b>
<b>1.1.1 Contacto sexual no deseado:</b> .....	<b>viii</b>
<b>1.1.2 Intento de relaciones sexuales no deseadas:</b> .....	<b>viii</b>
<b>1.1.3 Relaciones sexuales propiciadas por medio de la coacción o alcohol:</b> .....	<b>viii</b>
<b>1.1.4 Relaciones sexuales físicamente forzadas:</b> .....	<b>viii</b>
2. <b>Violencia física</b> .....	<b>viii</b>
3. <b>Violencia emocional</b> .....	<b>viii</b>
<b>SECCIÓN C:</b>	
<b>Lista de acrónimos</b> .....	<b>ix</b>
<b>Resumen de hallazgos</b> .....	<b>x</b>
<b>SECCIÓN 1:</b>	
<b>Introducción y contexto</b> .....	<b>2</b>

1.1. Contexto .....	2
1.2. Problemática global y consecuencias de la violencia .....	2
1.3. Violencia contra la niñez y juventud en Honduras.....	3
1.3.1. La necesidad de aprender más acerca de la violencia contra la niñez en Honduras.....	4

## **SECCIÓN 2:**

<b>Metodología de la encuesta sobre la violencia contra niños, niñas y adolescentes .....</b>	<b>6</b>
2.1. Diseño del estudio y muestreo .....	6
2.2. Preguntas de la encuesta .....	6
2.3. Criterios de inclusión, tiempo y selección de hogares y participantes .....	6
2.4. Recolección de la información .....	6
2.5. Consideraciones éticas .....	7
2.5.1. Remisiones .....	7
2.5.2. Consentimiento informado para la encuesta .....	7
2.6. Índices de respuesta y análisis de información.....	7
2.6.1. Ponderaciones porcentuales .....	8
2.6.2. Definición de estimaciones no confiables.....	8
2.6.3. Diferencias entre estimaciones .....	8
2.6.4. Nota técnica para el lector .....	8

## **SECCIÓN 3:**

<b>Contexto y características de la juventud .....</b>	<b>10</b>
3.1. Características de los participantes entre 18-24 años .....	10
3.2. Características de los participantes entre 13-17 años .....	10

## **SECCIÓN 4:**

<b>Violencia sexual en la niñez: Prevalencia, perpetradores y búsqueda de apoyo .....</b>	<b>13</b>
4.1. Violencia sexual en la niñez entre los participantes de 18-24 años .....	13
4.1.1. Perpetradores de los primeros incidentes de violencia sexual.....	14
en la niñez entre los participantes de 18-24 años .....	14
4.1.2. Contextos de los primeros incidentes de violencia sexual en la niñez entre los participantes de 18-24 años.....	15
4.1.3. Reporte, conocimiento y búsqueda de servicios de atención a las víctimas de violencia sexual infantil entre los participantes de 18-24 años .....	16
4.2. Violencia sexual en los últimos 12 meses entre los 13-17 años.....	17
4.2.1. Perpetradores de los incidentes más recientes de violencia sexual.....	18
entre los participantes de 13-17 años .....	18
4.2.2. Contextos de los incidentes más recientes de violencia sexual entre los participantes de 13-17 años .....	19
4.2.3. Reporte, conocimiento y búsqueda de servicios de atención a las víctimas de violencia sexual en los últimos 12 meses entre los participantes de 13-17 años .....	20

## **SECCIÓN 5:**

<b>Violencia física infantil: Prevalencia, perpetradores y búsqueda de apoyo .....</b>	<b>22</b>
--	-----------

5.1. Violencia física en la niñez entre los participantes de 18-24 años .....	22
5.1.1. Reporte, conocimiento y búsqueda de servicios de atención a víctimas de violencia física entre los participantes de 18-24 años .....	23
5.2. Violencia física en los últimos 12 meses entre los participantes de 13-17 años.....	24
5.2.1. Lesiones por violencia física entre los participantes de 13-17 años.....	25
5.2.2. Reporte, conocimiento y búsqueda de servicios de atención a víctimas de violencia física en los últimos 12 meses entre los participantes de 13-17 años.....	25
5.3. Presenciar violencia física .....	26
<b>SECCIÓN 6:</b>	
<b>Violencia emocional infantil .....</b>	<b>30</b>
<b>SECCIÓN 7:</b>	
<b>Violencia física y sexual reciente entre adultos jóvenes .....</b>	<b>32</b>
7.1. Violencia sexual en los últimos 12 meses entre participantes de 18-24 años .....	32
7.1.2. Reporte, conocimiento y búsqueda de servicios de atención entre los participantes de 18-24 años que experimentaron violencia sexual en los últimos 12 meses.....	32
7.2. Violencia física en los últimos 12 meses entre participantes de 18-24 años .....	32
7.2.2. Reporte, conocimiento y búsqueda de servicios de atención a víctimas de violencia física en los últimos 12 meses entre los participantes de 18-24 años.....	32
<b>SECCIÓN 8:</b>	
<b>Cruce de las formas de violencia: violencia sexual, .....</b>	<b>35</b>
<b>física y emocional .....</b>	<b>35</b>
8.1. Cruce de las formas de violencia en la niñez y en los últimos 12 meses entre los participantes de 18-24 años .....	35
8.2. Cruce de las formas de violencia en los últimos 12 meses entre los participantes de 13-17 años .....	36
<b>SECCIÓN 9:</b>	
<b>Condiciones de salud asociadas con violencia sexual, física y emocional.....</b>	<b>38</b>
9.1. Violencia sexual, física y emocional en la niñez y salud mental y física entre los participantes de 18-24 años.....	38
9.1.1. Condiciones de salud y violencia sexual infantil .....	38
9.1.2. Condiciones de salud y violencia física infantil .....	38
9.1.3. Condiciones de salud y violencia emocional infantil .....	38
9.2. Violencia sexual, física y emocional en los últimos 12 meses y condición de salud mental y física entre los participantes de 13-17 años.....	39
9.2.1. Condiciones de salud y violencia sexual .....	40
9.2.2. Condiciones de salud y violencia física.....	40
9.2.3. Condiciones de salud y violencia emocional.....	40
9.3. Embarazo como resultado de violencia sexual y ausencia escolar debido a actos de violencia.....	40
<b>SECCIÓN 10:</b>	
<b>Creencias y actitudes acerca de género y violencia y perpetración de violencia .....</b>	<b>42</b>

10.1. Creencias sobre violencia doméstica y normas tradicionales de género .....	42
10.2. Prevalencia de la perpetración de violencia .....	43
10.3. Prevalencia de perpetración de violencia contra un compañero íntimo.....	45
<b>SECCIÓN 11:</b>	
<b>Características asociadas con la violencia sexual y física .....</b>	<b>47</b>
11.1. Características asociadas con la violencia en la niñez entre los participantes de 18-24 años .....	47
11.2. Características asociadas con incidentes de violencia en los últimos 12 meses, entre los participantes de 13-17 años .....	47
<b>SECCIÓN 12:</b>	
<b>Indicadores inspire .....</b>	<b>49</b>
12.1. Normas y valores .....	49
12.2. Seguridad en el entorno .....	49
12.3. Padres, madres y cuidadores reciben apoyo.....	50
12.4. Ingresos y fortalecimiento económico .....	50
12.5. Educación y aptitudes para la vida .....	50
<b>SECCIÓN 13:</b>	
<b>Discusión y estrategias de prevención.....</b>	<b>52</b>
13.1. Estrategias de prevención generales .....	52
13.2. Estrategias de prevención específicas.....	52
13.3. Fortalezas y limitaciones .....	52
13.4. Conclusiones .....	53
<b>APÉNDICE A:</b>	
<b>Tablas de información de la encuesta EVCNNA en Honduras .....</b>	<b>55</b>
<b>APÉNDICE B:</b>	
<b>Métodos suplementarios de muestreo .....</b>	<b>119</b>
B.1. Diseño y muestreo del estudio .....	119
B.2. Cuestionario de la encuesta.....	119
B.3. Etapas de selección .....	119
B.4. Remisiones .....	120
B.5. Procedimiento de ponderación .....	120
B.5.1. Bases de ponderación .....	120
B.5.2. Ajustes por no-respuesta .....	120
B.5.3. Índice de respuesta por hogar.....	120
B.5.4. Índice de respuesta por persona.....	122
B.5.5. Ajuste de calibración post-estratificación .....	122
B.5.6. Ponderaciones finales.....	122
B.6. Intervalos de confianza .....	122
<b>REFERENCIAS .....</b>	<b>122</b>

# LISTA DE GRÁFICAS

<b>GRÁFICA 4.1.</b> Prevalencia de violencia sexual antes de los 18, entre los/las participantes de 18-24 años – Honduras encuesta de violencia contra niños, niñas y adolescentes (EVCNNA), 2017.....	<b>13</b>
<b>GRÁFICA 4.2.</b> Prevalencia de los diferentes tipos de violencia sexual antes de los 18, entre los/las participantes de 18-24 años – Honduras encuesta de violencia contra niños, niñas y adolescentes (EVCNNA), 2017. ....	<b>14</b>
<b>GRÁFICA 4.3.</b> Perpetradores/as del primer incidente de violencia sexual, entre las participantes mujeres de 18-24 años que experimentaron violencia sexual antes de los 18 años – Honduras Encuesta de Violencia Contra Niños, Niñas y Adolescentes (EVCNNA), 2017. ....	<b>15</b>
<b>GRÁFICA 4.4.</b> Perpetradores/as del primer incidente de violencia sexual, entre los participantes hombres de 18-24 años que experimentaron violencia sexual antes de los 18 años – Honduras Encuesta de Violencia Contra Niños, Niñas y Adolescentes (EVCNNA), 2017. ....	<b>15</b>
<b>GRÁFICA 4.5.</b> Lugar de ocurrencia del primer incidente de violencia sexual, entre las participantes mujeres de 18-24 años que experimentaron violencia sexual antes de los 18 años – Honduras Encuesta de Violencia Contra Niños, Niñas y Adolescentes (EVCNNA), 2017. ....	<b>16</b>
<b>GRÁFICA 4.6.</b> Lugar de ocurrencia del primer incidente de violencia sexual, entre los participantes hombres de 18-24 años que experimentaron violencia sexual antes de los 18 años – Honduras Encuesta de Violencia Contra Niños, Niñas y Adolescentes (EVCNNA), 2017. ....	<b>16</b>
<b>GRÁFICA 4.7.</b> Informe, conocimiento, búsqueda y recepción de servicios de atención por un incidente de violencia sexual, entre los/las participantes de 18-24 años que experimentaron cualquier forma de violencia sexual antes de los 18 años – Honduras Encuesta de Violencia Contra Niños, Niñas y Adolescentes (EVCNNA), 2017. ....	<b>17</b>
<b>GRÁFICA 4.8.</b> Prevalencia de algún incidente de violencia sexual en los últimos 12 meses, entre los/las participantes de 13-17 años – Honduras encuesta de violencia contra niños, niñas y adolescentes (EVCNNA), 2017. ....	<b>17</b>
<b>GRÁFICA 4.9.</b> Prevalencia de algún incidente de violencia sexual en los últimos 12 meses, entre los/las participantes de 13-17 años – Honduras Encuesta de Violencia Contra Niños, Niñas y Adolescentes (EVCNNA), 2017. ....	<b>18</b>
<b>GRÁFICA 4.10.</b> Perpetradores de los incidentes más recientes de violencia sexual, entre los participantes hombres de 13-17 años que experimentaron violencia sexual en los últimos 12 meses – Honduras Encuesta de Violencia Contra Niños, Niñas y Adolescentes (EVCNNA), 2017. ....	<b>18</b>
<b>GRÁFICA 4.11.</b> Lugar de ocurrencia del incidente más reciente de violencia sexual, entre las participantes mujeres de 13-17 años que experimentaron violencia en los últimos 12 meses – Honduras Encuesta de Violencia Contra Niños, Niñas y Adolescentes (EVCNNA), 2017....	<b>19</b>
<b>GRÁFICA 4.12.</b> Lugar de ocurrencia del incidente más reciente de violencia sexual, entre los participantes hombres de 13-17 años que experimentaron violencia en los últimos 12 meses	



– Honduras Encuesta de Violencia Contra Niños, Niñas y Adolescentes (EVCNNA), 2017 ..... **19**

**GRÁFICA 4.13.** Informe, conocimiento, búsqueda y recepción de servicios de atención por algún incidente de violencia sexual, entre los/las participantes de 13-17 años que experimentaron cualquier forma de violencia sexual en los últimos 12 meses – Honduras Encuesta de Violencia Contra Niños, Niñas y Adolescentes (EVCNNA), 2017. .... **20**

**GRÁFICA 5.1.** Prevalencia de violencia física antes de los 18 años, entre participantes de 18-24 años – Honduras Encuesta de Violencia Contra Niños, Niñas y Adolescentes (EVCNNA), 2017. .... **22**

**GRÁFICA 5.2.** Prevalencia de violencia física antes de los 18 años según tipo de agresor, entre los/las participantes de 18-24 años – Honduras Encuesta de Violencia Contra Niños, Niñas y Adolescentes (EVCNNA), 2017. .... **23**

**GRÁFICA 5.3.** Informe, conocimiento, búsqueda y recepción de servicios de atención por algún incidente de violencia física, entre los/las participantes de 18-24 años que experimentaron violencia física antes de los 18 años – Honduras Encuesta de Violencia Contra Niños, Niñas y Adolescentes (EVCNNA), 2017. .... **23**

**GRÁFICA 5.4.** Prevalencia de violencia física en los últimos 12 meses, entre los/las participantes de 13-17 años – Honduras Encuesta de Violencia Contra Niños, Niñas y Adolescentes (EVCNNA), 2017. .... **24**

**GRÁFICA 5.5.** Prevalencia de violencia física en los últimos 12 meses según el tipo de agresor/a, entre los/las participantes de 13-17 años – Honduras Encuesta de Violencia Contra Niños, Niñas y Adolescentes (EVCNNA), 2017. .... **24**

**GRÁFICA 5.6.** Prevalencia de experiencias de daño físico o lesión como resultado de violencia física, entre los/las participantes de 13-17 años que experimentaron algún tipo de violencia física en los últimos 12 meses – Honduras Encuesta de Violencia Contra Niños, Niñas y Adolescentes (EVCNNA), 2017. .... **25**

**GRÁFICA 5.7.** Búsqueda y recepción de servicios de atención por algún incidente de violencia física, entre los/las participantes de 13-17 años que experimentaron violencia física en los últimos 12 meses – Honduras Encuesta de Violencia Contra Niños, Niñas y Adolescentes (EVCNNA), 2017. .... **26**

**GRÁFICA 5.8.** Prevalencia de haber presenciado incidentes de violencia física en el hogar, entre los/las participantes de 18-24 años, antes de los 18 – Honduras Encuesta de Violencia Contra Niños, Niñas y Adolescentes (EVCNNA), 2017. .... **26**

**GRÁFICA 5.9.** Prevalencia de haber presenciado incidentes de violencia física en la comunidad, entre los/las participantes de 18-24 años, antes de los 18 años – Honduras Encuesta de Violencia Contra Niños, Niñas y Adolescentes (EVCNNA), 2017. .... **27**

**GRÁFICA 5.10.** Prevalencia de haber presenciado incidentes de violencia física en el hogar, entre los/las participantes de 13-17 años, en los últimos 12 meses – Honduras Encuesta de Violencia Contra Niños, Niñas y Adolescentes (EVCNNA), 2017. .... **27**

**GRÁFICA 5.11.** Prevalencia de haber presenciado incidentes de violencia física en la comunidad, entre los/las participantes de 13-17 años, en los últimos 12 meses – Honduras Encuesta de Violencia Contra Niños, Niñas y Adolescentes (EVCNNA), 2017. .... **28**

**GRÁFICA 6.1.** Prevalencia de violencia emocional por parte del padre/madre, tutor adulto o

pariente adulto antes de los 18 años, entre los/las participantes de 18-24 años – Honduras Encuesta de Violencia Contra Niños, Niñas y Adolescentes (EVCNNA), 2017. ....	<b>30</b>
<b>GRÁFICA 8.1.</b> Prevalencia de diferentes tipos de violencia y múltiples formas de violencia experimentadas antes de la edad de 18, entre los participantes de 18-24 años – Honduras Encuesta de Violencia Contra Niños, Niñas y Adolescentes (EVCNNA), 2017. ....	<b>35</b>
<b>GRÁFICA 8.2.</b> Prevalencia de diferentes tipos de violencia y múltiples formas de violencia entre los/las participantes de 13-17 años – Honduras Encuesta de Violencia Contra Niños, Niñas y Adolescentes (EVCNNA), 2017. ....	<b>36</b>
<b>GRÁFICA 9.1</b> Prevalencia de problemas mentales en los últimos 30 días según experiencia de violencia sexual, física o emocional antes de los 18, entre las mujeres de 18-24 años – Honduras Encuesta de Violencia Contra Niños, Niñas y Adolescentes (EVCNNA), 2017. ....	<b>39</b>
<b>GRÁFICA 9.2</b> Prevalencia de problemas mentales en los últimos 30 días según experiencia de violencia sexual, física o emocional antes de los 18, entre los hombres de 18-24 años – Honduras Encuesta de Violencia Contra Niños, Niñas y Adolescentes (EVCNNA), 2017. ....	<b>39</b>
<b>GRÁFICA 10.1.</b> Actitudes sobre la aceptación de violencia doméstica entre los/las participantes de 18-24 años – Honduras Encuesta de Violencia Contra Niños, Niñas y Adolescentes (EVCNNA), 2017. ....	<b>42</b>
<b>GRÁFICA 10.2.</b> Actitudes sobre la aceptación de violencia doméstica entre los/las participantes de 13-17 años – Honduras Encuesta de Violencia Contra Niños, Niñas y Adolescentes (EVCNNA), 2017. ....	<b>43</b>
<b>GRÁFICA 10.3.</b> Prevalencia de perpetración de violencia física entre las/los participantes de 18-24 años – Honduras Encuesta de Violencia Contra Niños, Niñas y Adolescentes (EVCNNA), 2017. ....	<b>44</b>
<b>GRÁFICA 10.4.</b> Prevalencia de perpetración de violencia física entre las/los participantes de 18-24 años – Honduras Encuesta de Violencia Contra Niños, Niñas y Adolescentes (EVCNNA), 2017. ....	<b>44</b>
<b>GRÁFICA 12.1</b> Creencias sobre género, prácticas sexuales y violencia por parte de un compañero/a íntimo, entre los/las participantes de 18-24 años – Honduras Encuesta de Violencia Contra Niños, Niñas y Adolescentes (EVCNNA), 2017. ....	<b>49</b>

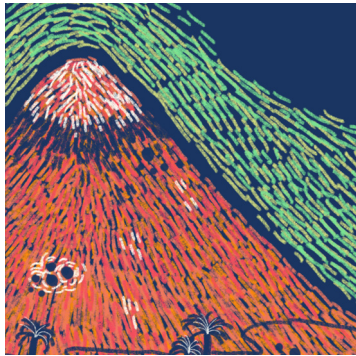
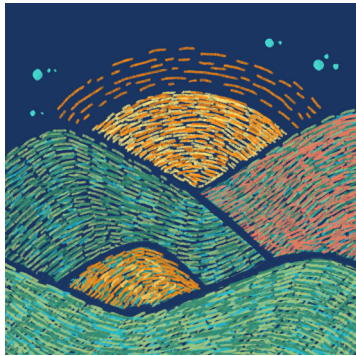
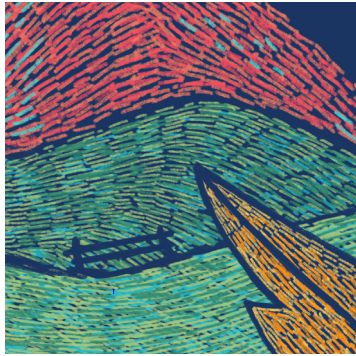

## PREFACIO

Honduras presenta un porcentaje de población comprendida entre 0 a 34 años que es superior al 67% y se prevé que esta cifra continúe en aumento de acuerdo a las proyecciones del Instituto Nacional de Estadística (INE), ubicándolo como un país de población eminentemente joven.

Este indicador de población determina la necesidad de orientar gran parte del esfuerzo que realiza el Estado de Honduras a la construcción de soluciones orientadas a este grupo etario, colocándolo en el centro de las intervenciones tanto para la construcción de políticas en diferentes sectores como para el desarrollo humano de la población en general.

Siendo la niñez y adolescencia uno de los principales grupos de interés en la Estrategia de Prevención del Gobierno de la República liderada por el Presidente Juan Orlando Hernández Alvarado, contar con estudios a profundidad acerca de las causas de la prevalencia de violencia como la Encuesta de Violencia contra Niños, Niñas y Adolescentes permite el uso de herramientas invaluable para el diseño de estrategias, programas y proyectos respaldados por el análisis y los datos necesarios para fortalecer los factores protectores.

La necesidad de desarrollar estas intervenciones de la forma más asertiva, conlleva de la mano la comprensión del contexto que vive este gran sector de la población, contando con información basada en evidencia que respalde la toma de decisiones.

Mediante el uso de instrumentos estandarizados que permiten la comparación en la forma de medición y evaluación de los diferentes tipos de violencia que afectan a la niñez y adolescencia con otros países alrededor del mundo, se hace posible una verdadera integración multisectorial acorde con las prioridades establecidas y Visión de País a mediano y largo plazo en un entorno actualizado.

El Gobierno de la República de Honduras ya ha iniciado las acciones para fortalecer la prevención de la violencia contra la niñez y adolescencia, habiendo sido aceptado como País Pionero en la Alianza Global para erradicar la Violencia contra la Niñez, así como un Plan Nacional de Respuesta integrado por todos los sectores de la sociedad, ambos pasos firmes en la estrategia de país que permiten trazar una ruta sólida.

Somos conscientes de que debemos intensificar los esfuerzos para lograr aún mejores resultados, pero sabemos que trabajando juntos, todos los sectores de la sociedad hondureña, lograremos la reducción de la violencia y la paz ciudadana para el beneficio del bienestar de niños, niñas y adolescentes a nivel nacional.



**ALEJANDRA HERNÁNDEZ QUAN**  
Subsecretaria de Estado en el Despacho de Seguridad

## SECCIÓN A: CONTRIBUYENTES

### MIEMBROS DE LA SUBSECRETARÍA DE SEGURIDAD EN PREVENCIÓN: INSTITUCIÓN COORDINADORA DEL ESTADO DE HONDURAS

Alejandra Hernández Quan (Viceministra de Seguridad en el Despacho de Prevención, Secretaría de Seguridad) Gustavo Bardales Najarro (Director de Programas en Prevención, Despacho de Prevención, Secretaría de Seguridad),

### MIEMBROS DEL COMITÉ TÉCNICO DE TRABAJO INSTITUCIONES DEL GABINETE SECTORIAL DE PREVENCIÓN, PAZ Y CONVIVENCIA:

1. Comisión Nacional Pro-Instalaciones Deportivas (CONAPID);
2. Confederación Deportiva Autónoma de Honduras (CONDEPAH);
3. Instituto Hondureño para la Prevención del Alcoholismo, Drogadicción y Farmacodependencia (IHADFA);
4. Programa Nacional de Prevención, Rehabilitación y Reinserción Social (PNPRRS);
5. Comité Permanente de Contingencias (COPECO);
6. Instituto Hondureño de Ciencias, Tecnología y la Innovación (IHCIETI);
7. Instituto Nacional de Estadísticas (INE);
8. Dirección Ejecutiva de Cultura y Artes
9. Dirección Ejecutiva de Deportes;
10. Plan de Nación
11. Oficina Administradora de Bienes Incautados (OABI);
12. Instituto de Crédito Educativo (EDUCRÉDITO)
13. Dirección Nacional de Intervención Social (DINIS)

### CONSEJO DE PREVENCIÓN DE LA VIOLENCIA HACIA LA NIÑEZ Y JUVENTUD (COPREV):

1. Dirección de Niñez, Adolescencia y Familia (DINAF)
2. Instituto Nacional de la Juventud (INJ)
3. Programa Nacional de Prevención, Rehabilitación y Reinserción Social (PNPRRS)
4. Secretaría de Derechos Humanos
5. Secretaría de Educación (SEDUC)
6. Instituto Nacional de Formación Profesional (INFOP)
7. Coordinadora de Instituciones Privadas pro las niñas, niños, adolescentes, jóvenes y sus derechos - Red COIPRODEN

### OTRAS INSTITUCIONES

1. Secretaría de la Presidencia
2. Secretaría de Desarrollo e Inclusión Social (SEDIS)

3. Secretaría de Salud (SESAL)
4. Visión Mundial
5. Save the Children
6. Fondo de las Naciones Unidas para la Infancia (UNICEF)

### SOPORTE TÉCNICO EXTERNO: PERSONAL DE LOS CDC CON SEDE EN E.U.

Dr. Andrés Villaveces  
Dr. Howard Kress  
Dr. Greta M. Massetti  
Dr. Evelyn Dávila  
Dr. Matthew Sanders  
Victoria Espitia  
Francisco S. Palomeque  
José Luis Carlosama  
Adrienne Lefevre  
Deirdre Pratt

### ORGANIZACIÓN INTERNACIONAL PARA LAS MIGRACIONES (OIM): AGENCIA COORDINADORA

Jorge Peraza  
Salvador Gutiérrez  
Claudette Walls  
Likza Salazar  
Ivonne Salgado  
Ugo Ramos

### AGENCIA DE LOS ESTADOS UNIDOS PARA EL DESARROLLO INTERNACIONAL (USAID): ENTE FINANCIADOR DEL PROYECTO EN HONDURAS

Anthony Brand  
Ritza Avilez

### INSTITUTO NACIONAL DE ESTADÍSTICAS: AGENCIA IMPLEMENTADORA

René Soler (Subdirector – INE)  
Horacio Lovo (Director de Estadísticas – INE)  
Melissa Lagos  
Osiris Eguigure  
Alina Sarmiento  
Karol Cantarero  
Jeovanni Dávila

### SUPERVISORES DE CAMPO (INE)

Jorge Arias  
Rafael Muñoz



Julián Méndez

## LÍDERES DE EQUIPO DE CAMPO

Angélica Dolores Zúñiga  
Claudia Patricia Carrasco Godoy  
Edanelis Baquedano Pérez  
Esperanza Caridad Arguijo Mendoza  
Francis Suyapa Rodríguez Escobar  
Gemis Lexandra Flores Hernández  
Luisa Micaela Aguilar  
Marisabel Mendoza Aceituno  
Nora Lizeth Irías Matute  
Olga Alexandra Umaña Milla  
Rosemary Yamileth Hernández Zepeda  
Skarleth Julissa Barahona Bautista  
Sue Ann Peralta Aguirre  
Yisel Betsabé Ramos Canales  
Yonari Suyapa Gutiérrez Jiménez  
Angni Eduardo Flores Moncada  
Emerson Alfonso Salgado Murillo  
Fernando Alberto Sierra  
Fernando Rodríguez Torres  
Germán Roberto Miralda Rosales  
Isaiel Eliezer Díaz Rueda  
José Luis Mendoza Aceituno  
Lenyn Arony Zepeda Guillén  
Luis Antonio Carias Cruz  
Marco Antonio Castro Cáliz  
Mario Nelidio Marticorena Murillo  
Marlon Edgardo Valladares Amaya  
Marvin Eduardo Salgado Navas  
Marvin Yovanni Martínez Bustillo  
Meysor Agustín Alemán Auceda  
Nahun Alexander Mendoza Gómez  
Osman Fabricio Saucedo González  
Raúl Aníbal Murillo Pavón  
Walter Armando Silva Barrientos

## ENTREVISTADORES

Albania Paola Rodríguez Hernández  
Bety Floriana Banegas Domínguez  
Cindy Yulissa Mendoza Rivas  
Cyndells Haydee Hernández López  
Dafne Ibanesa Ortiz Alvarenga  
Dina Marcela Oliva Mejía  
Evelin Damaris Morel Fuentes  
Evelin Juvitza Lazo Alvarez  
Fanny Dolores Gutiérrez Flores  
Fanny Margoth Gámez Matute  
Fany Decireth Ávila Ávila  
Gladis Gisela Aguilar

Ileana María Velásquez López  
Ingrý Famela Andino Barahona  
Irma Guadalupe Valeriano Cáliz  
Ivette Jossely Martínez Cubas  
Jeniffer Melissa Medina David  
Josefa Johanna Alvarado Salinas  
Joselín Iveth Cerrato Rodas  
Karen Elizabeth Villagra Fuentes  
Karen Jaqueline Alvarado García  
Karla María Cáceres Rodríguez  
Karla Vanessa Figueroa Huete  
Katerlyn Gabriela Aguilar Flores  
Katty Julissa Chirinos Madina  
Kenia Gabriela Dávila Vruz  
Kenia Loida Mendoza López  
Keydi Rosibel Ortiz Almendarez  
Kimberly Pamela Ramírez Mejía  
Laura Rosmery Figueroa Hernández  
Lilian Nohemy Amador Zúñiga  
Lorena Guadalupe Talavera Mejía  
Maira Dinora Baca Laínez  
Marcela Leticia Vallecillos Rivera  
Martha Jissel Ochoa Salgado  
Milena Raudales López  
Ninosca Alejandra Castillo Flores  
Paula Alejandra Gómez Colindres  
Rebeca Aracely Andino Hernández  
Rosa Angélica Banegas Roque  
Sheryl Estefani García Ortega  
Sheryll Lurline Echeverría Fortín  
Sunuhamy Ludibeth Matute Girón  
Xenia Ninoska Díaz Amador  
Xenia Ninoska Soto Guzmán  
Yisel Natalie Ortiz García  
Yuri Fabiola Valeriano Ponce  
Zoe Gissela Alvarado Varela  
Allan José Rivera Matamoros  
Andrés Smith Marcelo  
Ángel Del Cid Catejón Bustillo  
Ángel Isaías Casco González  
Ángel Josué Ortega Espinal  
Carlos Antonio Rivas Canales  
Carlos Enrique Escoto  
Carlos Israel Zerón Juárez  
Carlos Jeovany Vásquez Vásquez  
Carlos Saul García Matute  
Carlos Yovani Romero Raudales  
Cristian Sadi Rodríguez Gonzales

David Antonio Cabrera Banegas  
David Omar Henríquez Pino  
Dennis Arturo Colindres Sáenz  
Dennis Omar Gaitán Ascencio  
Douglas Adonis Cárcamo Andino  
Edgar Fabián Hill Alvarez  
Eduardo Josué Ramírez Guzmán  
Eduarlyn Fernando Cáliz Gómez  
Efraín Margarito Ávila Fernández  
Emin Rufino Vásquez Sierra  
Ever Onil Osorto Osorto  
Fabricio Roberto Flores Guzmán  
Héctor Javier García Cárcamo  
Hery Geovanny Flores Quiroz  
Isaac Antonio Díaz Polanco  
Isaac Ariel Castellano Cerrato  
Jeffry Leonidas Velásquez Hernández  
Jhonny Alejandro Rodríguez Berrios  
Jorge Luis Moncada Soto  
José Francisco Ruiz Osorto  
José Luis Rodríguez González  
José Rosendo López López  
Josué Daniel Vásquez  
Juan Carlos López Cruz  
Kevin Alexander Salgado Godoy  
Kevin Martín Bautista González  
Kevin Reynieri Silva Hernández  
Kevin Rodolfo Manzanares Palacios  
Kidber Abeniel Rodríguez Moncada  
Luis Alberto Hidalgo Satos  
Marco Antonio Rico Maradiaga  
Marlon Josué Castillo Cruz  
Maycon David Fúnez Nieto  
Nelson Gerardo Sierra Mendoza  
Rockson Yoel Galeas Álvarez  
Said Alejandro Rodríguez González

## SECCIÓN B: TÉRMINOS CLAVES Y DEFINICIONES

### VIOLENCIA

De acuerdo a la OMS, la violencia se define como el uso deliberado de la fuerza física o el poder, ya sea en grado de amenaza o efectivo, contra uno mismo, otra persona o un grupo o comunidad, que cause o tenga muchas probabilidades de causar lesiones, muerte, daños psicológicos, trastornos del desarrollo o privaciones. La violencia tiene varias tipologías que incluyen lesión física, emocional o mental, negligencia, maltrato y explotación, incluyendo la violencia sexual.

#### 1. VIOLENCIA SEXUAL

El término violencia sexual comprende un rango de acciones, incluyendo acciones sexuales no-consensuadas y concretadas, intento de acciones sexuales no-consensuadas y contacto sexual abusivo. En esta encuesta, las preguntas fueron planteadas desde la perspectiva de cuatro formas de violencia sexual.

Las formas de violencia sexual incluyen:

##### 1.1.1 Contacto Sexual No Deseado:

Si cualquier persona, hombre o mujer, alguna vez tocó al participante de una manera sexual sin su permiso, pero no intentó forzar al participante a tener relaciones sexuales. Contacto físico de una forma sexual y sin permiso incluye acariciar, pellizcar, sujetar o tocar las partes sexuales del cuerpo del participante o alrededores.

##### 1.1.2 Intento de Relaciones Sexuales No Deseadas:

Si alguien alguna vez intentó forzar al participante a tener relaciones sexuales<sup>1</sup> en contra de su voluntad, pero **no lo logró**. Quizás hayan intentado forzar físicamente al participante a tener relaciones sexuales o tal vez hayan intentado por medio de acoso, amenazas y engaños, presionar al participante a tener relaciones sexuales.

##### 1.1.3 Relaciones Sexuales Propiciadas por Medio de la Coacción o Alcohol:

Si alguien alguna vez, por medio de acoso, amenazas o engaños, presionó al participante a tener relaciones sexuales o cuando el participante se encontraba demasiado ebrio/a para negarse y **si logró** tener relaciones sexuales con el participante.

##### 1.1.4 Relaciones Sexuales Físicamente Forzadas:

Si alguien alguna vez forzó físicamente al participante a tener relaciones sexuales y **si logró** tener relaciones sexuales con el participante.

1. Sexo o relación sexual con penetración: Incluye sexo vaginal, oral o anal.

#### 2. VIOLENCIA FÍSICA

Violencia física se define como el uso intencional de la fuerza física con probabilidades de causar muerte, incapacidad, lesión o daño.

A los participantes se les consultó sobre acciones de violencia física perpetradas por cuatro tipos de agresores:

1. Compañeros íntimos, actuales o previos, incluyendo un compañero romántico, un novio/novia, o un esposo(a).
2. Compañeros/as, incluyendo personas de la misma edad que el participante **sin** incluir a un novio/novia, esposo(a) o compañero/a romántico. Estas pueden ser personas que quizás el participante haya conocido o no, incluyendo hermanos/as, compañeros/as de escuela, vecinos/as o extraños.
3. Padres, tutores adultos u otro pariente adulto.
4. Adultos en la comunidad tal como: maestros, policías, empleadores, líderes comunitarios o religiosos, vecinos o adultos que el participante no conocía.

Para cada tipo de agresor/a, se les consultó a los participantes sobre tres medidas de violencia física:

En alguna ocasión (1) un compañero/a romántico, novio/novia o esposo(a) (2) una persona de la misma edad que el participante (3) un padre, tutor adulto u otro pariente adulto (4) un adulto en la comunidad le ha:

- Puñetado, cacheteado, pateado, flagelado, azotado o pinchado al/la participante con un objeto.
- Ahorcado, sofocado, intentado o probado ahogar o quemar intencionalmente al participante.
- Cortado o amenazado la vida del participante con un cuchillo, desatornillador, bate de béisbol, garrote, pistola u otra arma.

#### 3. VIOLENCIA EMOCIONAL

Violencia emocional se define como un patrón de comportamiento verbal a lo largo del tiempo o un incidente aislado que no es apropiado ni contribuye al desarrollo y que tiene una alta probabilidad de dañar la salud mental de un niño/niña o su desarrollo físico, mental, espiritual, moral o social.

Para la EVCNNA, la definición de violencia emocional incluyó el hecho que los padres, tutores adultos u otros parientes adultos, le dijeran al/la participante lo siguiente:

- El/la participante no fue amado o no merecía ser amado.
- El/la participante se le dijo que hubiesen deseado que él/ella nunca hubiese nacido o que estuviese muerto.
- El/la participante fue ridiculizado o humillado, por ejemplo, se le dijo que era estúpido o inútil.

## SECCIÓN C: LISTA DE ACRÓNIMOS

- SIDA** Síndrome de Inmunodeficiencia Adquirida
- CDC** Centros para el Control y la Prevención de las Enfermedades de los Estados Unidos
- IC** Intervalo(s) de Confianza
- DHS** Encuesta Demográfica y de Salud
- EAs** Áreas de Enumeración
- VIH** Virus de Inmunodeficiencia Humana
- JdH** Jefe de Hogar
- INE** Instituto Nacional de Estadística
- OIM** Organización Internacional para las Migraciones
- UPMs** Unidades Primarias de Muestreo
- ERE** Error Relativo Estándar
- ODS** Objetivos de Desarrollo Sostenible
- ITS** Infecciones de Transmisión Sexual
- TfG** Together for Girls
- ONU** Organización de las Naciones Unidas
- USAID** Agencia de los Estados Unidos para el Desarrollo Internacional
- EVCNNA** Encuesta(s) de Violencia Contra Niños, Niñas y Adolescentes
- OMS** Organización Mundial de la Salud
- YRBS** Encuesta de Comportamientos de Riesgo de Jóvenes

## RESUMEN DE HALLAZGOS

El siguiente resumen resalta los hallazgos principales de la Encuesta de Violencia contra Niños, Niñas y Adolescentes (EVCNNA) Honduras 2017. El texto posterior describe en más detalle los resultados. En general, la EVCNNA Honduras incluye un conjunto de datos exhaustivos que representan las experiencias, fortalezas y riesgos de las personas jóvenes en el país. Estos hallazgos describen un escenario complejo y matizado por las experiencias de jóvenes y señalan oportunidades para abordar factores que pueden mejorar esas experiencias. Varios hallazgos notables señalan aspectos únicos de la vida y ambientes entre los jóvenes de Honduras.

5. Cerca del 40% de hombres y mujeres experimentaron cualquier tipo de violencia. Esto representa una proporción sustancial de la juventud de Honduras.
6. Cerca del 16.2% de las mujeres el 9.9% de los hombres experimentaron violencia sexual antes de los 18 años.
7. Cerca de una de cada tres mujeres (31.9%) y tres de cada diez hombres (29.5%) experimentaron violencia física antes de los 18 años. La prevalencia de violencia física infantil fue significativamente más alta entre los hombres de las áreas urbanas (40.7%) en comparación con el dato estadístico a nivel nacional.
8. Entre los participantes de 18-24 años, 14.7% de las mujeres y 7.7% de los hombres experimentaron antes de los 18 años violencia emocional por parte de un adulto, un tutor adulto u otro pariente adulto. Las mujeres tuvieron mayor probabilidad de experimentar violencia emocional en la niñez comparadas con los hombres.
9. La culminación educativa es particularmente baja. Más de un tercio de las mujeres y 40% de los hombres no continuaron su educación tras finalizar la escuela primaria. Cuarenta por ciento de los adolescentes, hombres y mujeres, no estaban matriculados en la escuela.
10. La inseguridad alimentaria es común entre los jóvenes en Honduras, experimentada por uno de cada tres jóvenes.
11. La migración por parte de los padres también fue común en la niñez, y el padre normalmente migró a temprana edad del joven.
12. Consistente con los datos estadísticos a nivel global, las mujeres en Honduras son más propensas que los hombres a experimentar violencia sexual. Los perpetradores más comunes de los primeros incidentes en la niñez fueron parientes, y usualmente el incidente ocurrió en un hogar – en el hogar de la víctima o en el del perpetrador.
13. También consistente con la información global, muchas víctimas de violencia sexual no le dijeron a nadie acerca de sus experiencias, y la mayoría no buscaron o recibieron servicios de apoyo.
14. La violencia física fue el tipo de violencia más común experimentado en la niñez, afectando a tres de cada diez mujeres y hombres. Más mujeres que hombres experimentaron violencia física por parte de un padre o un tutor adulto, y más hombres que mujeres experimentaron violencia física por parte de un compañero de la misma edad.
15. Similar a las experiencias de violencia sexual, muchas víctimas de violencia física no le contaron a nadie acerca de sus experiencias, y muy pocos buscaron o recibieron servicios de atención.
16. La violencia está asociada con problemas de salud significativos, incluyendo problemas mentales, uso excesivo del alcohol, fumar, autocastigo e ideación suicida e ITS.
17. La violencia sexual resultó en un embarazo para 15.8% de las víctimas de relaciones sexuales físicamente forzadas, por medio de coacción o alcohol.
18. Experimentar violencia en la niñez estuvo significativamente asociado con la perpetración de violencia, evidenciando el ciclo de violencia que con frecuencia ocurre en las familias y comunidades.
19. Para las mujeres, las poblaciones que fueron más vulnerables a sufrir violencia incluyeron: aquellas que presenciaron violencia en el hogar, recibieron remesas en los últimos 3 años y aquellas cuyos padres migraron por 6 meses o más durante su niñez. Para los hombres, las poblaciones más vulnerables incluyeron: aquellos que completaron la educación secundaria, presenciaron violencia en el hogar, recibieron remesas y aquellos cuyos padres migraron durante su niñez por 6 meses o más.
20. Las relaciones padre-joven son una fortaleza particular en Honduras; nueve de cada diez jóvenes indicaron tener una fuerte relación con sus madres y alto nivel de supervisión y monitoreo por parte de sus padres.
21. El matrimonio infantil no fue poco común entre las mujeres, con más de una de cada cinco niñas que contrajeron matrimonio antes de los 18 años.

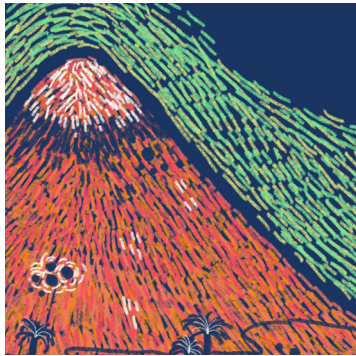
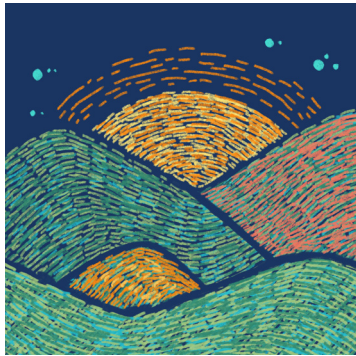
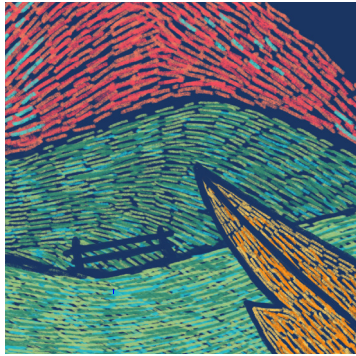



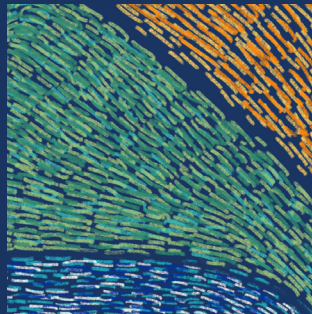

## SECCIÓN 1

# INTRODUCCIÓN Y CONTEXTO

## SECCIÓN 1: INTRODUCCIÓN Y CONTEXTO

### 1.1. CONTEXTO

Honduras tiene una economía diversificada y ha visto algunos logros en el área de salud pública. Desde la crisis económica global que inició en el 2008, Honduras ha experimentado una recuperación económica moderada la cual se ve reflejada a través de inversiones públicas, incremento en las exportaciones y un porcentaje más alto de remesas. Las inversiones en los esfuerzos de salud pública han dado como resultado la casi cobertura total de vacunación de niños, reducciones sustanciales en la mortalidad maternal y desnutrición crónica y un incremento en la asistencia escolar primaria. Sin embargo, también existen retos. Honduras tiene el nivel más alto de desigualdad económica en Latinoamérica. De acuerdo con la clasificación de ingreso del Banco Mundial, Honduras es un país de ingreso bajo-medio. Las estadísticas del 2016 indican que aproximadamente 60.9% de la población vive en pobreza, con uno de cada cinco viviendo en áreas rurales<sup>2</sup>. El país es económicamente vulnerable a influencias externas, tal como las que se experimentan en el sector agrícola a causa del decremento en los precios del banano y café. El país también es vulnerable a eventos naturales de riesgo como huracanes y sequías, lo cual viene a agudizar la pobreza. Aunque Honduras en la última década ha mejorado en ciertos indicadores sociales y económicos, persisten algunos retos tal como los altos índices de violencia, bajo crecimiento económico y altos niveles de migración para lograr las metas establecidas en los Objetivos de Desarrollo Sostenible (ODS). Los ODS incluyen la reducción de la pobreza, desnutrición, mortalidad infantil y más específicamente la desigualdad de género y violencia<sup>3</sup>.

### 1.2. PROBLEMÁTICA GLOBAL Y CONSECUENCIAS DE LA VIOLENCIA

La violencia contra la niñez es un problema global económico, social, de derechos humanos y salud pública, que cada año<sup>4</sup> afecta a millones de niños/niñas y jóvenes. La violencia es acompañada de un decremento en la salud e impactos sociales negativos a lo largo de la vida. Estas consecuencias de la violencia pueden resultar en barreras que impidan que los países progresen en los ODS<sup>5</sup>. Las estimaciones del año anterior sobre la prevalencia de la violencia contra la niñez se acercaron o superaron 50% o más de los niños/as en Asia, África y Norte América. Globalmente, mil millones de niños/niñas dentro de las edades de 2-17 años experimentaron violencia<sup>6</sup>.

De acuerdo con la Convención de la Organización de las Naciones Unidas (ONU) de 1989 sobre los Derechos de los Niños/Niñas – Artículos 19 y 34 – **todos** los niños/niñas tienen el derecho a ser protegidos contra **toda** forma de violencia, explotación y abuso,

incluyendo violencia y explotación sexual. Esta convención ha sido firmada por 140 naciones, incluyendo Honduras. Una investigación exhaustiva concluyó que el impacto de la violencia contra la niñez y juventud va más allá de la víctima. Las familias, comunidades y naciones son afectadas y esto tiene repercusiones a través de las generaciones<sup>8, 9, 10</sup>. Los niños/niñas que han experimentado violencia emocional, física y sexual pueden sufrir consecuencias severas, agudas y a largo plazo, en su salud y sociales. Investigaciones neurobiológicas y sobre comportamiento indican que la exposición temprana a la violencia durante la niñez puede afectar el desarrollo del cerebro y por ende incrementar la susceptibilidad del niño/niña a un rango de problemas de salud mental y física que pueden trascender a su vida adulta.

Estos problemas incluyen enfermedades no transmisibles (diabetes, enfermedad cardiovascular), enfermedades transmisibles (ITS, VIH), problemas de enfermedades mentales (ansiedad, depresión) y comportamientos que incrementan el riesgo de problemas de salud (abuso de sustancias, relaciones sexuales sin protección). Los resultados comunes de violencia sexual asociados con la salud incluyen embarazos no deseados y complicaciones ginecológicas, infección con VIH y otras ITS, problemas de salud mental tal como la depresión y estrés post-traumático y consecuencias sociales como ostracismo y estigma. Entre los adolescentes y las mujeres, la frecuencia de embarazos como resultado de relaciones sexuales físicamente forzadas varía de un cinco por ciento a un dieciocho por ciento y las víctimas más jóvenes de relaciones sexuales físicamente forzadas con frecuencia conllevan un riesgo mayor de embarazos no deseados<sup>11</sup>.

La violencia en la niñez y la juventud tiende a ser subregistrada. Los datos sobre lesiones tratadas en facilidades de emergencia médica, reportes policiales y estadísticas oficiales de mortalidad no incluyen información completa con respecto a experiencias de violencia física, emocional y sexual. Por estas razones, la información recabada a través de las encuestas a jóvenes puede ayudar a completar información faltante clave sobre experiencias de violencia que no están incluidas en los reportes de salud, policía o muerte.

En el 2006, el Secretario General de las Naciones Unidas de aquel momento, Kofi Annan, hizo un llamado a todas las naciones a comenzar a afrontar la epidemia de violencia contra la niñez por medio de la recolección de información robusta y generalizada para formular políticas y programas de apoyo. Posterior a este llamado, y bajo la sombrilla de la Iniciativa *Together for Girls* (TfG) (En español: Todos Juntos por las Niñas), varios países han

realizado las EVCNNA a nivel nacional que como fruto han generado información representativa acerca del problema de violencia en la niñez y entre la juventud. Actualmente, mucho de lo que se sabe acerca de la violencia contra la niñez puede ser encontrado en estas encuestas basadas en la población. Los resultados de estas encuestas indican que la violencia física, sexual y emocional está fuera de control y afectan negativamente la salud y bienestar de la niñez a nivel global. Estos estudios enfatizan que la confianza en información recolectada con regularidad por parte de las instancias de salud y policiales es insuficiente para diseñar y monitorear un plan preventivo integral direccionado a contrarrestar estas formas de violencia. A la fecha, 21 países, incluyendo Honduras, han completado la recolección de información a través de EVCNNA. La EVCNNA en Honduras fue la primera en recolectar información en el continente americano y el primer país en el mundo en incorporar nuevos módulos de consultas sobre cómo la migración y violencia afecta estas poblaciones vulnerables.

La EVCNNA de Honduras se llevó a cabo como parte de una alianza más amplia con TFG. TFG es una alianza global entre gobiernos nacionales, agencias de la ONU y organizaciones del sector privado, que trabajan interviniendo en problemas de violencia contra la niñez y juventud y violencia en contra de las mujeres. Por medio de la información, acciones lideradas a nivel nacional y la abogacía, la alianza trabaja para crear conciencia, promover soluciones basadas en evidencia e impulsar acciones coordinadas entre los sectores para dar fin a la violencia contra los niños y niñas, con un enfoque especial en la violencia sexual contra las niñas. La alianza fue fundada en el 2009, posterior al lanzamiento de la primera EVCNNA que se realizó en eSwatini. Desde entonces, la alianza ha crecido a más de veinte países, trabajando en tres pilares de acción: información, acción y abogacía. La alianza TFG imagina un mundo en donde cada niño/niña, adolescente y joven esté seguro, protegido y próspero, y apoya a los países a llevar a cabo investigaciones, programas y políticas de respuesta y crear conciencia para contribuir con esta visión.

Para dar fin a la violencia contra la niñez y la juventud alrededor del mundo, se formó una alianza público-privada única de grupos de interesados fundamentales para enfocar sus esfuerzos con el objetivo de practicar entre ellos la rendición de cuentas y trabajar juntos para prevenir y responder a la violencia. La Alianza Global para dar Fin a la Violencia Contra la Niñez (*End Violence*) fue formada en el 2015 e incluye gobiernos, agencias de la ONU, organizaciones internacionales, organizaciones de sociedad civil, grupos de fe, sector privado, fundaciones filantrópicas, practicantes de investigación, académicos y niños/niñas. Los socios principales incluyen a la Organización Panamericana de la Salud (OPS)/Organización Mundial de la Salud (OMS), CDC, PEPFAR, TFG, UNICEF, la Oficina de las Naciones Unidas sobre Drogas y Crimen, USAID y el Banco Mundial. En el 2016, **la OMS** lanzó **INSPIRE**:

**Siete Estrategias para Poner Fin a la Violencia Contra la Niñez**, un paquete técnico que incluye estrategias, basadas en evidencia con éxito demostrado, en prevenir y responder a la violencia en la niñez<sup>12</sup>. Las siete estrategias que se incluyen en **INSPIRE** son: **Implementación y vigilancia de cumplimiento de las leyes**; **Normas y valores**; **Seguridad en el entorno**; **Padres, madres y cuidadores reciben apoyo**; **Ingresos y fortalecimiento económico**; **Respuesta de los servicios de atención y apoyo**; y **Educación y aptitudes para la vida**. Estas estrategias buscan crear ambientes seguros y propicios y relaciones que les permitan a los niños/niñas y jóvenes prosperar. En Latinoamérica, la investigación sobre la prevalencia e incidencia de la violencia y explotación de la niñez, adolescentes y adultos jóvenes aún se encuentra en etapas prematuras en la mayoría de los países, incluyendo Honduras. Sin embargo, la búsqueda de información de calidad a nivel de población tiene un potencial tremendo de informar apropiadamente para la asignación estratégica de recursos y formulación de estrategias de salud pública para prevenir la violencia.

### 1.3. VIOLENCIA CONTRA LA NIÑEZ Y JUVENTUD EN HONDURAS

Latinoamérica ha experimentado niveles extremadamente altos de violencia en la última década. Por ejemplo, esta región representa aproximadamente 9% de la población global, pero experimenta más del 30% de homicidios en el mundo<sup>13</sup>. Resolver los problemas de crimen y violencia continúa siendo uno de los retos principales para Honduras. En años recientes la tasa de homicidios ha declinado de más de 80 por 100,000 en 2011 a 43.6 homicidios por cada 100,000 habitantes en 2017. A pesar de esta reducción, Honduras aún reporta tasas elevadas<sup>14</sup>. Aunque esta información señala altos niveles de violencia letal, otras formas de violencia en la región por ejemplo contra mujeres y niños/as también presentan niveles altos.

Distintos factores en este país y la región vecina han llevado la violencia a niveles altos. Los cambios en el tráfico transnacional de drogas han promovido el crimen organizado en Honduras. La inestabilidad económica y problemas de gobernanza e institucionalidad han contribuido a la vulnerabilidad de la juventud hondureña y se ha constituido en un obstáculo para las actividades de reducción de las pandillas. La disponibilidad abundante de armas de fuego y abuso del alcohol también incrementa la letalidad de eventos violentos. La ocurrencia de eventos de extorsión, homicidio, violencia doméstica, tráfico de drogas, asaltos y robos es común, especialmente en áreas urbanas<sup>15</sup>. Adicionalmente, la violencia e inestabilidad económica han fomentado los movimientos poblacionales, ya sea desplazamientos internos o por medio de la migración. Las poblaciones se movilizan en búsqueda de nuevas oportunidades y mejores condiciones de vida o porque se ven obligadas a moverse debido a desastres naturales o conflicto y violencia. La migración significativa puede incrementar



los riesgos de tráfico humano, violencia basada en género y puede intensificar algunas vulnerabilidades existentes. El objetivo de esta encuesta fue generar evidencia sobre el problema de violencia física, sexual y emocional que afecta a la niñez, adolescencia y juventud de Honduras y explicar algunas consecuencias de salud y otras sociales de esta exposición temprana. El uso de esta nueva evidencia será clave para la formulación de políticas de país, estrategias e intervenciones que busquen prevenir la violencia en etapas tempranas de la vida y asegurando un futuro más promisorio para la niñez y juventud hondureña.

### 1.3.1. LA NECESIDAD DE APRENDER MÁS ACERCA DE LA VIOLENCIA CONTRA LA NIÑEZ EN HONDURAS

En muchos países, los incidentes de violencia contra la niñez son raramente divulgados y por ende permanecen ocultos; esto se debe parcialmente a una cultura de silencio y vergüenza. Adicionalmente, entre muchas normas sociales culturales se promueve la creencia de que la violencia contra la niñez en el hogar es un asunto privado, que la violencia física es un medio aceptable para disciplinar y educar a los niños/niñas y que se espera que los niños/niñas se sometan a la voluntad de sus padres, maestros, líderes religiosos y otras personas mayores y de autoridad. En tal sentido, los oficiales encargados de aplicar la ley y otros cuyo mandato es proteger la niñez, se encuentran con múltiples retos para intervenir o aplicar las leyes que existen<sup>16</sup>. Además, los niños/niñas son renuentes a reportar incidentes de violencia, a veces por temor a represalias en contra de ellos u otros miembros familiares, vergüenza o culpa, o debido a la creencia que ellos merecían dicho trato o de alguna forma fueron responsables.

El Gobierno de Honduras reconoce que la carencia de información exhaustiva sobre la violencia contra la niñez y la juventud ha sido un reto clave en la planificación, implementación, monitoreo y evaluación de políticas y programas apropiados para la protección de la niñez. La falta de información suficiente y confiable sobre la violencia contra la niñez contribuye a la incapacidad de los interesados en tomar decisiones programáticas informadas entorno a la prevención y respuesta a la violencia<sup>17,18</sup>. Es urgente la necesidad de evidencia para formular planes informados de nación y monitorear el impacto de *todos* los tipos de violencia. La información basada en la población generada a través de las EVCNNA puede ayudar a identificar prioridades en la protección y bienestar de la niñez y proveer a los tomadores de decisiones información a nivel nacional sobre la magnitud y naturaleza de la violencia contra la niñez y la juventud. Adicionalmente, la información basada en la población puede ser utilizada para identificar riesgos potenciales y factores de protección contra la violencia con el fin de desarrollar estrategias efectivas de prevención.

La EVCNNA en Honduras es el primer estudio representativo a nivel nacional en estimar la prevalencia de violencia sexual, física y emocional contra la niñez y la juventud en el país. La información de la encuesta en Honduras busca contribuir a la formulación de programas y políticas para poner fin a todas las formas de violencia contra la niñez y, al hacer esto, servir como ejemplo para otros países en el apalancamiento de información de alta calidad para ejecutar acciones de prevención de la violencia y proveer atención a las víctimas.

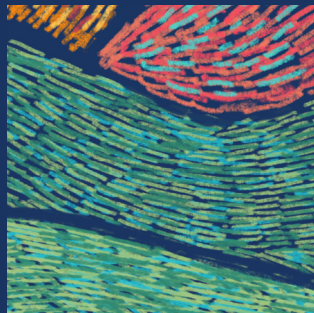
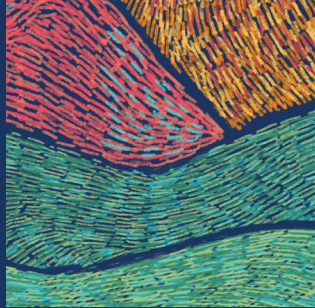

## SECCIÓN 2

# METODOLOGÍA DE LA ENCUESTA SOBRE LA VIOLENCIA CONTRA NIÑOS, NIÑAS Y ADOLESCENTES



## SECCIÓN 2: METODOLOGÍA DE LA ENCUESTA SOBRE LA VIOLENCIA CONTRA NIÑOS, NIÑAS Y ADOLESCENTES

El propósito de la EVCNNA fue estimar (1) la prevalencia de violencia contra la niñez (física, sexual y emocional), definida como violencia antes de los 18 años y (2) la prevalencia de violencia entre adolescentes (edades 13-17) y adultos jóvenes (edades 18-24) en los 12 meses previo a la encuesta.

### 2.1. DISEÑO DEL ESTUDIO Y MUESTREO

Para lograr estos propósitos, la encuesta en Honduras evaluó las experiencias de mujeres y hombres entre las edades de 13-24 años por medio de encuestas de hogar representativas a nivel nacional. De un total de 11,129 áreas de enumeración de la muestra maestra de Honduras, se seleccionaron 408 para la encuesta (180 para mujeres y 228 para hombres). En estas áreas, individuos entre las edades de 13-24 años fueron seleccionados para poder comprender mejor la violencia infantil. Además, el estudio seleccionó un estrato adicional representativo de cinco ciudades. Este estrato incluyó áreas urbanas de Tegucigalpa, San Pedro Sula, Choloma, Tela y La Ceiba. Este estrato urbano representa una alta prioridad de información debido a las altas tasas de violencia comunitaria en las áreas urbanas. En este informe los datos de áreas urbanas que fueron significativamente diferentes de la muestra nacional se reportan en el texto solamente. Detalles adicionales sobre el muestreo y la metodología se incluyen en el Apéndice B: Métodos Suplementarios de Muestreo.

### 2.2. PREGUNTAS DE LA ENCUESTA

El cuestionario del participante (con aproximadamente 300 preguntas) abarcaba los siguientes temas: datos demográficos; relaciones con los padres, educación, conectividad general con la familia, amigos y comunidad, creencias sobre género; seguridad; acontecimientos en los que haya presenciado eventos de violencia en el hogar o comunidad; historial sexual y comportamiento sobre aceptación de riesgo; experiencias sobre violencia física, sexual y emocional; perpetración de violencia, embarazo; resultados en la salud y comportamientos de riesgo; y denuncia de violencia, búsqueda de servicios y utilización de servicios. Adicionalmente, además de las preguntas usuales realizadas en las EVCNNA, la encuesta contenía módulos específicos para Honduras y la región;

estos incluían preguntas sobre orientación sexual, remesas, migración, hostigamiento escolar, violencia comunitaria y portación de armas.

### 2.3. CRITERIOS DE INCLUSIÓN, TIEMPO Y SELECCIÓN DE HOGARES Y PARTICIPANTES

Para ser incluido en la encuesta, el participante debía estar viviendo en Honduras en los hogares seleccionados; tener entre 13 a 24 años en el momento de aplicación de la encuesta; y hablar español. Mujeres y hombres que no tuviesen la capacidad de entender y/o responder las preguntas de la encuesta debido a impedimentos cognitivos o incapacidades físicas significativas (i.e. dificultad severa en la escucha o habla) no eran elegibles para participar. Aquellos viviendo o residiendo en instituciones como hospitales, prisiones, casa hogar y otras instituciones similares no fueron incluidos en la encuesta porque la EVCNNA fue basada en los hogares. Durante la implementación del estudio, al entrar en un hogar seleccionado al azar, los entrevistadores identificaron al/la jefe de hogar (JdH), o la persona fungiendo como JdH en ese momento, para presentarle el estudio y determinar la elegibilidad de los miembros del hogar para participar. Los entrevistadores invitaron a el/la JdH a participar en una pequeña encuesta para evaluar las condiciones socioeconómicas del hogar. En ese momento, el/la JdH proveía su permiso para que la persona seleccionada completase la encuesta de acuerdo con sus experiencias. Cuando existía más de un participante elegible, la persona era seleccionada al azar utilizando un programa instalado en computadores portátiles utilizados para la recolección de información. Si los participantes no estaban disponibles para una entrevista, los entrevistadores hacían todos los esfuerzos posibles para reprogramar visitas al hogar en un tiempo en el que el participante estuviese disponible. Sin embargo, si el participante seleccionado no se encontraba disponible después de tres intentos, o si ella o él se rehusaban a participar, el hogar era clasificado como sin-respuesta, independientemente de si en el hogar había otro participante elegible. En este caso ni el hogar ni el/la participante fueron reemplazados.

### 2.4. RECOLECCIÓN DE LA INFORMACIÓN

Para garantizar la privacidad durante el estudio, los entrevistadores tomaron precauciones exhaustivas. Los entrevistadores condujeron las entrevistas cara a cara y de forma individual en un lugar seguro y privado como ser afuera de la casa, o en un lugar apropiado dentro del

hogar o en el jardín. Si la entrevista no podía ser completada durante el tiempo en el que el equipo encuestador estaba en la comunidad seleccionada, la entrevista era clasificada como incompleta. Si el participante no estaba disponible después de tres intentos de contactarlo durante el transcurso de dos días, el hogar era omitido y no reemplazado. El formulario inicial de registro de visitas de la herramienta de encuesta tenía una sección que le permitía al equipo encuestador monitorear las entrevistas incompletas, así como las entrevistas que necesitaban ser reprogramadas. No se ofreció nada a las personas a cambio de la entrevista y el proceso de recolección de datos se cumplió entre agosto 12 y septiembre 14 de 2017.

## 2.5. CONSIDERACIONES ÉTICAS

La EVCNNA en Honduras se adhirió a las recomendaciones de la OMS sobre ética y seguridad en estudios de violencia contra la mujer. El Comité de Ética sobre Investigación Biomédica de la Universidad Nacional Autónoma de Honduras y la Junta de Revisión Institucional de los CDC, independientemente revisaron y aprobaron el protocolo de encuesta para asegurar las protecciones apropiadas de los derechos y bienestar humano de los participantes en la investigación.

### 2.5.1. REMISIONES

Durante la entrevista, existía la posibilidad que los/las participantes pudiesen recordar experiencias atemorizantes, humillantes o dolorosas, que quizás llegasen a provocar una respuesta emocionalmente fuerte. Los/las participantes también podían haber experimentado recientemente violencia y tener el deseo de recibir asistencia inmediata con respecto a la situación y/o consejo. Por ello, en aras de responder a las necesidades de los participantes, había múltiples formas disponibles para contactar a los/las participantes con servicios de atención. Para más detalles acerca del mecanismo de respuesta y remisiones, vea el Apéndice B de Métodos Suplementarios de Muestreo.

### 2.5.2. CONSENTIMIENTO INFORMADO PARA LA ENCUESTA

El primer paso en el proceso de consentimiento informado era buscar el consentimiento por parte del/ la JdH. Para todos los participantes elegibles menores de 18 años, el/la JdH firmaba un formulario físico de consentimiento para permitir que los entrevistadores condujeran la entrevista. Los participantes de 18 años o mayores, personas emancipadas menores de 18 años y menores que estuviesen casados, proveían su propio consentimiento para participar en la encuesta.

Al momento de gestionar el otorgamiento del permiso por parte de el/la JdH, los entrevistadores describían el estudio como “una oportunidad para aprender más acerca de las experiencias de salud, educativas y de vida de personas jóvenes”, lo cual es consistente con las recomendaciones éticas y de seguridad de la OMS respecto a cómo introducir en el hogar encuestas que contienen preguntas sobre violencia doméstica. Esta introducción permitía garantizar la seguridad y confidencialidad de ambos, los participantes y entrevistadores. De acuerdo con los lineamientos de la OMS, era importante definir el estudio en términos *distintos* a violencia. Las EVCNNA adoptaron este lineamiento para informar a el/la JdH en la mayor medida posible acerca del contenido de la encuesta, sin correr el riesgo de posibles represalias en contra de los entrevistados por su participación.

Una vez otorgado el consentimiento, el entrevistador y el participante se movilizaban a un lugar privado para realizar la encuesta y garantizar la confidencialidad. Después de este importante paso, el entrevistador leía el contenido del formulario de consentimiento de una encuesta verbal. Este formulario de consentimiento informaba a los participantes que la información provista en el cuestionario era confidencial y anónima, y que su decisión de participar era voluntaria. A los participantes se les dijo que, si elegían participar, se realizarían preguntas sobre información relacionada a su actividad sexual y sus experiencias sobre violencia física, sexual y emocional. A los participantes se les aseguró que la información que ellos compartiesen era confidencial, la información identificada no sería compartida con nadie y que podían omitir cualquier pregunta o finalizar su participación en cualquier momento. Cada participante proveyó consentimiento verbal y el entrevistador documentó el consentimiento por medio de la firma de la copia en físico del formulario escrito de consentimiento. Los participantes que no requerían permiso por parte de sus padres proveyeron evidencia de su consentimiento de la misma forma.

## 2.6 ÍNDICES DE RESPUESTA Y ANÁLISIS DE INFORMACIÓN

El índice general de respuesta fue 83.8% para las mujeres y 74.6% para los hombres<sup>ii</sup>. En la muestra de mujeres, se encuestaron 3,714 hogares, y un total de 2,537 mujeres completaron el cuestionario del participante. En la muestra de hombres, se encuestaron 4,704 hogares, y 2,659 hombres completaron el cuestionario del participante. Vea el Apéndice B de Métodos Suplementarios de Muestreo para mayores detalles con respecto a los índices de respuesta.

La información de los participantes entre las edades de 13-17 y 18-24 fue analizada de forma separada, dada las diferencias en

<sup>ii</sup> Para mujeres, el índice de repuesta (RR) por hogar fue 93.7% y el índice de respuesta individual 89.4%. Para hombres, el RR por hogar fue 89.5% y el índice de respuesta individual 83.4%.

cómo se definió la violencia infantil en estas dos subpoblaciones. La información de los participantes entre 13-17 años generó estimaciones de prevalencia de violencia experimentada entre adolescentes (i.e. violencia infantil) en los 12 meses previos a la encuesta. La información de los participantes de 18-24 años generó estimaciones de prevalencia de violencia experimentada entre jóvenes adultos antes de la edad de 18 años (i.e. violencia infantil)<sup>iii</sup> y en los 12 meses previos a la encuesta. Las estimaciones de prevalencia de violencia en los últimos 12 meses proveyeron información acerca de experiencias actuales de adolescentes y jóvenes adultos, al igual que los patrones y contextos de violencia en Honduras. Aunque los análisis hacen la distinción de los resultados por sexo y grupo de edad, todos los participantes de las EVCNNA respondieron las mismas preguntas, a excepción de las preguntas acerca de embarazo, las cuales únicamente aplicaban a mujeres. Se completó un análisis separado para cinco municipios con tasas de violencia comunitaria históricamente altas. En este informe, para no incurrir en tabulaciones repetitivas en las áreas urbanas, solamente mencionamos en el texto los datos significativamente diferentes donde quiera que sean relevantes.

Los paquetes estadísticos SAS (versión 9.4) y R fueron utilizados para el manejo y análisis de información para producir estimaciones de ponderaciones y cálculos del error estándar. Las ponderaciones de muestreo fueron aplicadas a todos los resultados para generar estimaciones representativas a nivel nacional y subnacional. Vea el Apéndice B de Métodos Suplementarios de Muestreo. Al calcular las estimaciones para la mayoría de las medidas, los valores faltantes fueron excluidos del análisis.

### 2.6.1. PONDERACIONES PORCENTUALES

Las ponderaciones de muestreo fueron creadas y aplicadas a cada registro individual para poder hacer los ajustes de acuerdo con la probabilidad de selección, diferencial sin-respuesta y calibración del censo poblacional. Todos los análisis utilizaron SAS 9.4, un paquete estadístico que contiene procedimientos de muestreo complejo que incorpora las ponderaciones y etapa de diseño de conglomerado. Por medio del uso del sistema apropiado que considera el diseño complejo de la muestra, se calcularon los estándares de error para cada estimación.

### 2.6.2. DEFINICIÓN DE ESTIMACIONES NO CONFIABLES

Las estimaciones con un Error Estándar Relativo (EER) igual o mayor a 30 fueron consideradas en la EVCNNA como no-confiables. Se colocó un asterisco (“\*\*”) en las tablas en lugar de todas las estimaciones no confiables. Las estimaciones no confiables deben

ser interpretadas con precaución. Las estimaciones no confiables están incluidas en las tablas, pero no se discuten en la sección de Resultados. Excluimos las tabulaciones en las cuales los números de hombres y mujeres eran bajos y por ende no confiables. Para otras tablas solamente reportamos datos en el texto donde los resultados son confiables. De lo contrario solo los reportamos en las tablas.

### 2.6.3. DIFERENCIAS ENTRE ESTIMACIONES

Para evaluar si las diferencias entre cualquier grupo o subgrupo fueron estadísticamente significativas y no debido a variaciones al azar, los intervalos de confianza (IC) para puntos de estimación fueron comparados para determinar si existía un cruce o no. Para todos los puntos de estimación, se calcularon IC de 95%. El método de cruce de IC es un método conservador que determina la diferencia estadística comparando el IC de dos estimaciones — si los IC no se cruzan entonces las estimaciones se consideran “estadísticamente diferentes” y no debido a una probabilidad al azar.

### 2.6.4. NOTA TÉCNICA PARA EL LECTOR

Las estimaciones en la EVCNNA de Honduras están acompañadas por un intervalo de confianza (IC) de 95%. Esta es una medición estadística que indica cuán confiables son los puntos de estimación reportados, con un margen de error específico. Los IC son calculados como valores de +/- 1.96 multiplicado por el error estándar de la estimación de prevalencia. Un IC menor significa que las estimaciones son más precisas, mientras que un intervalo de confianza mayor indica más variación en la información de la muestra.

El rango de IC de 95% indica que, para 95 de 100 muestras completadas de la misma forma que la EVCNNA, la verdadera prevalencia de violencia en la población será entre los valores inferior y superior del IC. Por ejemplo, si la prevalencia esperada de violencia sexual en Honduras es 30%, con un IC de (26 - 34), esto significa que, si pudiésemos encuestar a todos los niños/niñas en Honduras al mismo tiempo, la información de la EVCNNA estima que entre 26% y 34% de la población total de niños/niñas de Honduras ha experimentado violencia sexual. En resumen, el IC ayuda a determinar qué tan efectivamente se mide la prevalencia y cómo realizar inferencias sobre la población nacional.



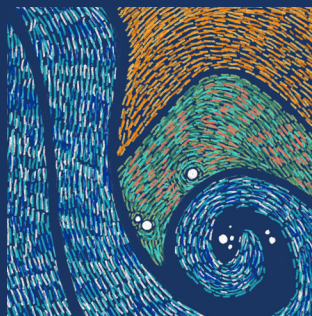
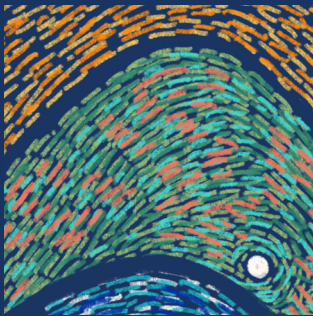

### SECCIÓN 3

# CONTEXTO Y CARACTERÍSTICAS DE LA JUVENTUD

## SECCIÓN 3: CONTEXTO Y CARACTERÍSTICAS DE LA JUVENTUD

Esta sección presenta características contextuales seleccionadas acerca de la encuesta poblacional en Honduras por edad, sexo, educación, edad de el/la jefe de hogar, estatus de orfandad, experiencia laboral, estado marital, edad al momento de contraer matrimonio la *primera* vez, actividad sexual y experiencia migratoria. La orfandad se define como la pérdida de uno (*huérfano singular*) o ambos (*huérfano doble*) padres antes de la edad de 18. ‘Casado’ se refiere a aquellos que alguna vez estuvieron casados o que en algún momento vivieron con alguien como si estuviesen casados, también conocido como cohabitar. También se les consultó a los participantes acerca de la migración. La migración o desplazamiento interno de los padres fue definida como: los participantes cuya madre o padre se mudaron a otro país u otra área geográfica de Honduras durante seis meses o más cuando el participante era un niño (antes de la edad de 18). Los participantes que vivieron fuera de Honduras durante su niñez y retornaron a Honduras fueron considerados como aquellos que migraron y retornaron.

### 3.1. CARACTERÍSTICAS DE LOS PARTICIPANTES ENTRE 18-24 AÑOS

Las Tablas 3.1.1. a la 3.1.4. incluyen características de los participantes entre 18-24 años (Apéndice A). Un poco más de la mitad de las mujeres (53.6%) y hombres (51.5%) completaron el nivel escolar secundario o mayor. Más de una de cada tres mujeres (36.6%) y dos de cada cinco hombres (41.2%) completaron la educación primaria y no continuaron su educación. Significativamente más mujeres (29.9%) y hombres (26.7%) en las áreas urbanas completaron más allá de la educación secundaria en comparación con el dato estadístico nacional. Para las mujeres, la proporción de huérfanas singulares o dobles era 12.5%, y para los hombres, 11.3%. Más de nueve de cada diez mujeres (92.5%) y hombres (91.6%) en el último año trabajaron por dinero u otra paga. Significativamente más hombres en las áreas urbanas trabajaron por dinero (98.4%) en comparación con el dato estadístico nacional. A pesar de estos altos niveles de trabajo entre la juventud, más de una de cada tres mujeres (33.8%) y hombres (34.9%) experimentaron inseguridad alimentaria.

Aproximadamente uno de cada cinco jóvenes entre las edades de 18-24 recibieron remesas en los últimos tres años (mujeres, 20.1%; hombres, 17.1%), principalmente de los Estados Unidos. Entre las mujeres que trabajaron en los últimos 12 meses, los lugares de trabajo más comunes fueron en una instancia familiar (37.5%), una oficina formal (20.0%) o un restaurante/hotel/café/bar (11.1%). Para los hombres que trabajaron, los lugares de trabajo más comunes

fueron en una granja o huerto (36.9%), una fábrica o taller (21.4%) o en una instancia familiar (10.6%).

Una de cada cuatro mujeres (24.8%) indicaron que su madre migró durante seis meses o más cuando eran niñas y 44.4% indicaron que su padre migró. La edad promedio de las mujeres fue 10.7 años cuando su madre migró y 7.8 años cuando su padre migró. Uno de cada cinco hombres (19.1%) indicó que su madre migró por primera vez y 37.8% indicó que su padre migró. La edad promedio de los hombres fue 10.0 años y 6.9 años cuando su padre migró. Pocos jóvenes migraron fuera del país y retornaron a Honduras (2.4% de las mujeres y 4.5% de los hombres).

Más de la mitad de las mujeres (55.9%) y uno de cada tres hombres (34.3%) estaban casados o vivían con alguien como si estuviesen casados. La diferencia fue estadísticamente significativa. Significativamente menos mujeres en el área urbana (45.1%) alguna vez estuvieron casadas o vivieron con alguien como si estuviesen casadas. El matrimonio infantil fue frecuente; 27.5% de las mujeres y 8.2% de los hombres se casaron o cohabitaron antes de la edad de 18, también una diferencia estadísticamente significativa. El matrimonio infantil fue significativamente menor entre las mujeres en las áreas urbanas (19.6%) en relación con el dato estadístico nacional. Significativamente menos mujeres (70.8%) que hombres (79.2%) habían tenido alguna vez relaciones sexuales; 42.6% de las mujeres y 60.6% de los hombres tuvieron alguna vez relaciones sexuales antes de los 18 años. La edad promedio de la *primera* relación sexual entre aquellos que alguna vez tuvieron relaciones sexuales fue 16.8 años para mujeres y 15.8 años para hombres. La iniciación sexual de los hombres fue a una edad promedio significativamente más joven que la de las mujeres.

### 3.2. CARACTERÍSTICAS DE LOS PARTICIPANTES ENTRE 13-17 AÑOS

Las Tablas 3.2.1 a la 3.2.5 incluyen características contextuales de los participantes entre 13-17 años. Entre las mujeres y hombres de 13-17 años, nueve de cada diez habían completado la educación primaria o mayor (90.1% de las mujeres y 91.9% de los hombres). Sin embargo, la matrícula escolar entre los adolescentes era baja; solamente 61.0% de las mujeres y 60.4% de los hombres entre las edades 13-17 estaban matriculados en la escuela. Significativamente más mujeres (76.9%) y hombres (83.0%) en áreas urbanas estaban matriculados en la escuela en comparación con el dato estadístico nacional. Cerca de uno de cada diez eran huérfanos singulares o dobles; uno o más de sus padres habían fallecido (9.3% de las mujeres y 9.6% de los hombres). Significativamente más mujeres (92.8%) que hombres (78.3%) trabajaron por dinero u otra forma de pago en los últimos 12 meses. Significativamente más hombres en las áreas urbanas (91.1%) habían trabajado en comparación con el dato estadístico nacional. Cerca de tres de cada diez jóvenes

alguna vez experimentaron inseguridad alimentaria (30.0% de las mujeres y 31.9% de los hombres). La inseguridad alimentaria fue significativamente menor entre los hombres en las áreas urbanas (20.7%). Cerca de uno de cada siete jóvenes (14.3%) recibieron remesas del extranjero en los últimos tres años, principalmente de Estados Unidos.

Entre el 39.0% de las mujeres que no estaban asistiendo a la escuela, las razones más comunes para no asistir eran que la familia de la niña no tenía suficiente dinero para la escuela o para los útiles (36.4%), o que a ella no le gustaba la escuela (25.2%). Entre el 39.6% de los hombres que no estaban asistiendo a la escuela, sus razones más comunes eran que no les gustaba la escuela (34.0%), tenían que trabajar (26.7%) o la familia del niño no tenía suficiente dinero para la escuela o los útiles (25.0%). Como razones primarias para no asistir a la escuela, las mujeres eran significativamente más propensas a mencionar que sus familias no tenían suficiente dinero y los hombres más significativamente propensos a mencionar que tenían que trabajar. Entre las mujeres que trabajaban por dinero u otra paga, los lugares de trabajo más comunes fueron en una instancia familiar (50.8%), una granja o huerto (12.8%), o una tienda o quiosco (9.5%). Entre los hombres que trabajaban por dinero u otra paga, los lugares de trabajo más comunes fueron en una granja o huerto (53.0%), un sitio de construcción (12.0%) y una instancia familiar (10.6%).

Una de cada cinco mujeres (19.5%) y uno de cada siete hombres (14.8%) indicaron que su madre migró o se desplazó internamente durante seis meses o más. Las edades promedio de los jóvenes cuando sus madres migraron fue 8.8 años para mujeres y 8.1 años para hombres. Dos de cada cinco mujeres (40.6%) y uno de cada tres hombres (32.7%) indicaron que su padre migró por seis meses o más. La edad promedio de los jóvenes cuando su padre migró fue 5.7 años para mujeres y 5.1 años para hombres. La proporción de jóvenes que habían migrado y retornado a Honduras fue baja: 1.6% para mujeres y 1.4% para hombres. La edad promedio de migración fue 9.0 años para mujeres y 10.2 años para hombres.

Significativamente más mujeres (14.2%) que hombres (3.9%) se habían casado o vivían con alguien como si lo estuviesen, en su adolescencia. Cerca de uno de cada cinco había tenido relaciones sexuales alguna vez (mujeres, 19.5%; hombres, 21.5%).



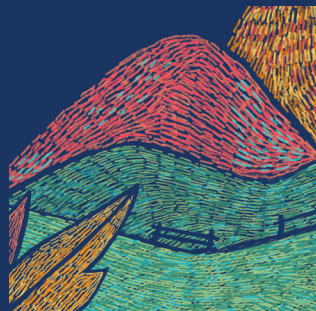
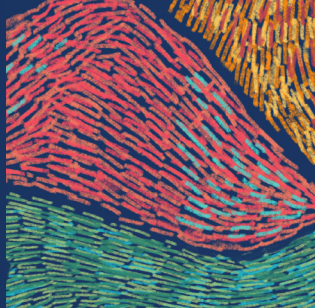

## SECCIÓN 4

# VIOLENCIA SEXUAL EN LA NIÑEZ: PREVALENCIA, PERPETRADORES Y BÚSQUEDA DE APOYO

## SECCIÓN 4: VIOLENCIA SEXUAL EN LA NIÑEZ: PREVALENCIA, PERPETRADORES Y BÚSQUEDA DE APOYO

Esta sección describe la prevalencia y contexto de la violencia sexual en contra de la niñez en Honduras. Se incluyeron cuatro formas de violencia sexual: contacto sexual no deseado, intento de relaciones sexuales no deseadas, relaciones sexuales propiciadas por medio de la coacción o alcohol y relaciones sexuales físicamente forzadas. Esta sección describe a mayor profundidad el contexto en el cual ocurre la violencia sexual, así como el conocimiento y utilización de servicios de atención para casos de violencia sexual.

Para cada forma de violencia sexual, el perpetrador, contexto y ubicación del *primer* incidente antes de los 18 años es reportado entre los participantes de 18-24 años y el evento *más reciente* entre los participantes de 13-17 años. Si un participante experimentó múltiples formas de violencia sexual, como contacto sexual no deseado y atentado de relaciones sexuales no deseadas, a él o ella se le consultaba acerca del perpetrador del *primer* incidente o el *más reciente* de cada forma de violencia. En vista de que cada participante pudo haber provisto información acerca de hasta cuatro perpetradores (un perpetrador para el *primer* incidente o el *más reciente* de cada forma de violencia experimentada), el porcentaje total de perpetradores puede sumar un total mayor al 100%. Todos los resultados presentados son porcentajes del número total de participantes que experimentaron violencia sexual en la niñez (para aquellos entre las edades de 18-25) o experimentaron violencia sexual en los últimos 12 meses (para aquellos entre las edades de 13-17).

### 4.1. VIOLENCIA SEXUAL EN LA NIÑEZ ENTRE LOS PARTICIPANTES DE 18-24 AÑOS

En esta sección se presenta la prevalencia de violencia sexual infantil. La prevalencia de cada una de las cuatro formas de violencia sexual también es descrita junto con la edad de la *primera* experiencia de violencia sexual y experiencias de múltiples incidentes de violencia sexual. Los múltiples incidentes incluyen más de un evento de la misma forma de violencia sexual, más de una forma de violencia sexual, o ambos. También se presentan los índices de un acto sexual no deseado como *primer* encuentro sexual, incluyendo relaciones sexuales físicamente forzadas o por medio de la coacción o un primer encuentro sexual facilitado a través del uso del alcohol. En algunos casos, el número de incidentes de violencia sexual para mujeres y hombres era demasiado bajo como para generar estimaciones confiables para ciertos indicadores. Los resultados de violencia sexual en la niñez entre los participantes de 18-24 años son presentados en las Tablas 4.1.1 a la 4.1.17.

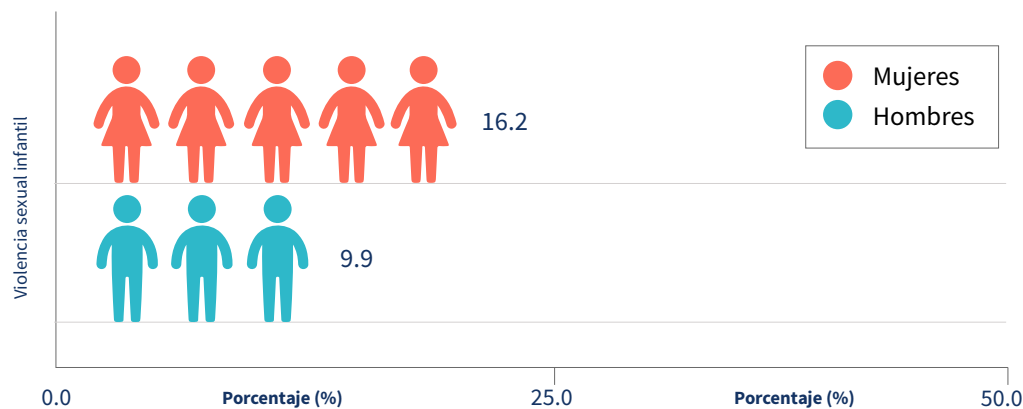

Fuente: Honduras Encuesta de Violencia Contra Niños, Niñas y Adolescentes (EVCNNA), 2017

Gráfica 4.1. Prevalencia de violencia sexual antes de los 18, entre los/las participantes de 18-24 años – Honduras Encuesta de Violencia Contra Niños, Niñas y Adolescentes (EVCNNA), 2017.

Cerca del 16.2% de las mujeres el 9.9% de los hombres experimentaron violencia sexual antes de los 18 años. La diferencia entre las mujeres y hombres fue estadísticamente significativa. La violencia sexual en la niñez fue significativamente mayor entre las mujeres de las áreas urbanas (23.1%) en comparación con el dato estadístico a nivel nacional. Entre las mujeres, 11.4% experimentaron contacto sexual no deseado, 5.6% experimentaron intentos de relaciones sexuales no deseadas, 2.8% experimentaron sexo por medio de la coacción o alcohol y 3.0% experimentaron relaciones sexuales físicamente forzadas, en su niñez. Entre los hombres, 7.8% experimentaron contacto sexual no deseado, 2.1% experimentaron atentados de relaciones sexuales no deseadas y 1.0% experimentaron sexo por medio de la coacción o alcohol antes de los 18 años. Aproximadamente una de cada veinte mujeres (4.2%) y 1.4% de los hombres experimentaron en su niñez relaciones sexuales por medio de la coacción o alcohol o físicamente forzadas. La prevalencia de cada una de las formas de violencia sexual fue significativamente mayor entre las mujeres en comparación con los hombres.

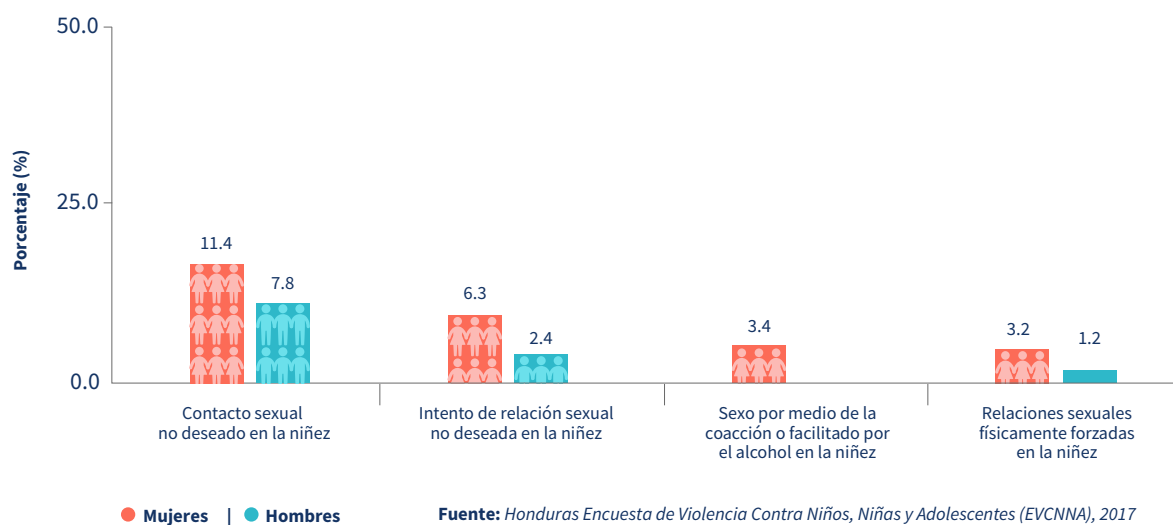

Gráfica 4.2. Prevalencia de los diferentes tipos de violencia sexual antes de los 18, entre los/las participantes de 18-24 años – Honduras Encuesta de Violencia Contra Niños, Niñas y Adolescentes (EVCNNA), 2017.

Entre aquellos que experimentaron en su niñez **cualquier** tipo de violencia sexual, 54.9% de las mujeres experimentaron el **primer** incidente a la edad de 13 años o menor y 28.6% entre las edades de 16-17. De los hombres, 30.0% experimentaron el primer incidente entre las edades de 13 o menor y 43.5% a la edad de 16-17. Significativamente más mujeres que hombres experimentaron el **primer** incidente de **cualquier** forma de violencia sexual a la edad de 13 o menor. La edad promedio de la **primera** experiencia sexual en la niñez por medio de la coacción, alcohol o físicamente forzada fue 13.9 años entre las mujeres y 14.5 años entre los hombres. Entre las mujeres que experimentaron en la niñez relaciones sexuales forzadas, por medio de la coacción o alcohol, cerca de la mitad (47.7%) experimentaron el **primer** incidente entre las edades de 16-17.

Entre los jóvenes que experimentaron violencia sexual en la niñez, más de dos de cada tres mujeres (70.1%) y hombres (71.7%) experimentaron múltiples incidentes antes de la edad de 18. Entre las mujeres que tuvieron sexo antes de la edad de 18, siete por ciento de las mujeres fueron físicamente forzadas, coaccionadas o estaban demasiado ebrias para decir no a su **primera** experiencia sexual.

#### 4.1.1. PERPETRADORES DE LOS PRIMEROS INCIDENTES DE VIOLENCIA SEXUAL EN LA NIÑEZ ENTRE LOS PARTICIPANTES DE 18-24 AÑOS

Entre las mujeres, el perpetrador más común del *primer* incidente de violencia sexual fue un familiar (46.4%), seguido por un compañero íntimo actual o previo (21.9%), extraño (14.2%) y vecino (12.4%). Para los hombres, los perpetradores más comunes fueron un amigo (44.3%), seguido por una compañera íntima actual o previa (17.8%) y compañero de clase o escuela (16.3%).

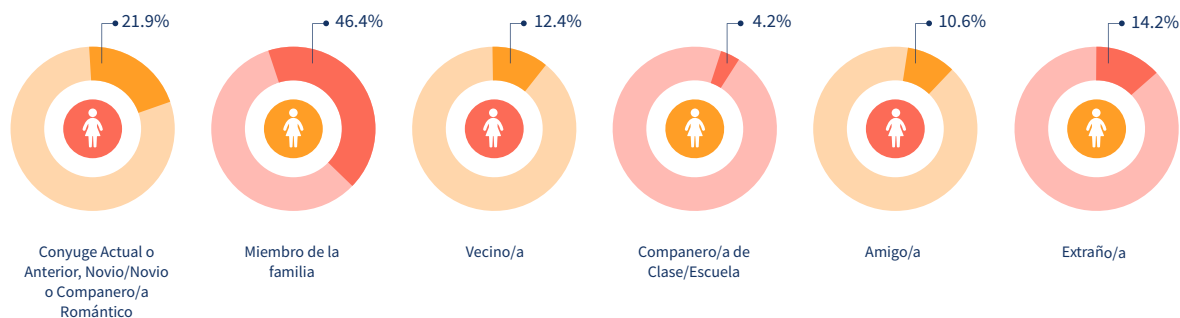

Fuente: Honduras Encuesta de Violencia Contra Niños, Niñas y Adolescentes (EVCNNA), 2017

Gráfica 4.3. Perpetradores/as del primer incidente de violencia sexual, entre las participantes mujeres de 18-24 años que experimentaron violencia sexual antes de los 18 años – Honduras Encuesta de Violencia Contra Niños, Niñas y Adolescentes (EVCNNA), 2017.

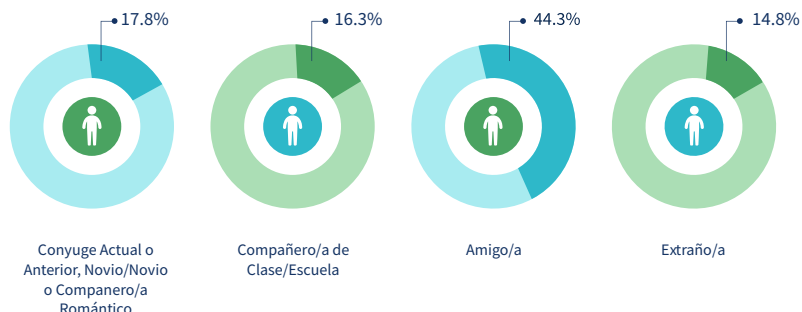

Fuente: Honduras Encuesta de Violencia Contra Niños, Niñas y Adolescentes (EVCNNA), 2017

Gráfica 4.4. Perpetradores/as del primer incidente de violencia sexual, entre los participantes hombres de 18-24 años que experimentaron violencia sexual antes de los 18 años – Honduras Encuesta de Violencia Contra Niños, Niñas y Adolescentes (EVCNNA), 2017.

Entre las mujeres en las edades de 18-24 años que experimentaron violencia sexual en la niñez, más de tres de cada cuatro (77.3%) indicaron que el perpetrador del *primer* incidente era al menos cinco años mayor, comparado con un 32.7% de hombres, una diferencia estadísticamente significativa. Cuatro de cada cinco mujeres (80.5%) que experimentaron relaciones sexuales físicamente forzadas, por medio de la coacción o el alcohol, antes de la edad de 18, indicaron que el perpetrador del *primer* incidente era al menos cinco años mayor, comparado con un 23.5% de hombres. Entre las mujeres que experimentaron violencia sexual infantil, 11.4% indicaron que más de un perpetrador estuvo presente durante el *primer* incidente.

#### 4.1.2. CONTEXTOS DE LOS PRIMEROS INCIDENTES DE VIOLENCIA SEXUAL EN LA NIÑEZ ENTRE LOS PARTICIPANTES DE 18-24 AÑOS

Entre las mujeres que experimentaron violencia sexual, 44.9% de los **primeros** incidentes ocurrieron por la tarde, seguidos más comúnmente por la noche (40.6%) y la mañana (20.5%). Para los hombres, 42.7% de los **primeros** incidentes ocurrieron por la tarde, seguidos de la mañana (32.9%) y la noche (31.1%). La ubicación más común del **primer** incidente en el caso de las mujeres fue la casa del participante (42.9%), seguido por la casa del perpetrador (27.8%) y en un espacio externo (16.6%). Las ubicaciones más comunes en el caso de los hombres fueron la casa del participante (26.3%), seguido por la casa del perpetrador (24.3%) y en un espacio externo (22.6%).

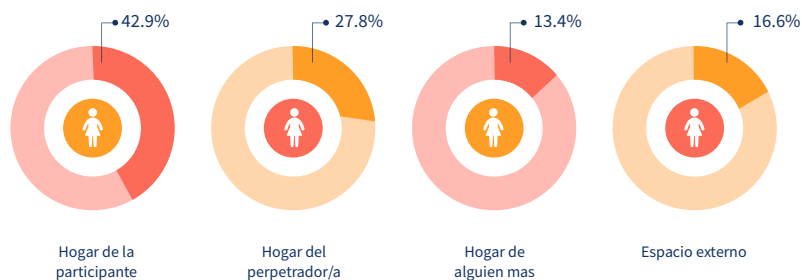

**Fuente:** Honduras Encuesta de Violencia Contra Niños, Niñas y Adolescentes (EVCNNA), 2017

Gráfica 4.5. Lugar de ocurrencia del primer incidente de violencia sexual, entre las participantes mujeres de 18-24 años que experimentaron violencia sexual antes de los 18 años – Honduras Encuesta de Violencia Contra Niños, Niñas y Adolescentes (EVCNNA), 2017.

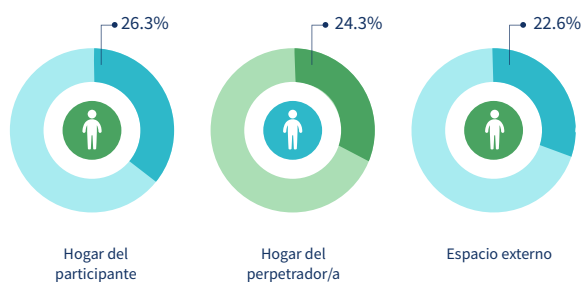

**Fuente:** Honduras Encuesta de Violencia Contra Niños, Niñas y Adolescentes (EVCNNA), 2017

Gráfica 4.6. Lugar de ocurrencia del primer incidente de violencia sexual, entre los participantes hombres de 18-24 años que experimentaron violencia sexual antes de los 18 años – Honduras Encuesta de Violencia Contra Niños, Niñas y Adolescentes (EVCNNA), 2017.



### 4.1.3. REPORTE, CONOCIMIENTO Y BÚSQUEDA DE SERVICIOS DE ATENCIÓN A LAS VÍCTIMAS DE VIOLENCIA SEXUAL INFANTIL ENTRE LOS PARTICIPANTES DE 18-24 AÑOS

Entre las mujeres que experimentaron violencia sexual en la niñez, 64.2% nunca le dijo nada a nadie acerca de su experiencia, comparado con un 34.2% de hombres. Esta diferencia fue estadísticamente significativa. Las mujeres fueron más propensas que los hombres a contarle a un pariente (74.7% comparado con un 43.5%), y los hombres fueron más propensos a contarle a un amigo o vecino (52.8% comparado con un 24.9%). En ambos casos, las diferencias fueron estadísticamente significativas. El conocimiento acerca de los de servicios de atención fue relativamente bajo; solamente 30.3% de las mujeres y 35.1% de los hombres que experimentaron violencia sexual en la niñez sabían acerca de lugares a los cuales podían acudir por ayuda. El acceso a servicios de atención también fue bajo, con un 7.9% para mujeres víctimas y 4.1% para hombres víctimas que buscaron atención, y 5.9% para mujeres víctimas que recibieron atención. Entre las mujeres que recibieron atención, los recursos más comunes fueron la policía o personal de seguridad (71.6%) y doctores, enfermeras u otros profesionales del cuidado de la salud (71.4%). Las mujeres que no buscaron servicios de atención de violencia sexual revelaron tener temor de meterse en problemas (41.7%). Para los hombres, las razones más comunes para no buscar atención fue que no pensaron que era un problema (49.2%) y no necesitaban o querían atención (35.6%).

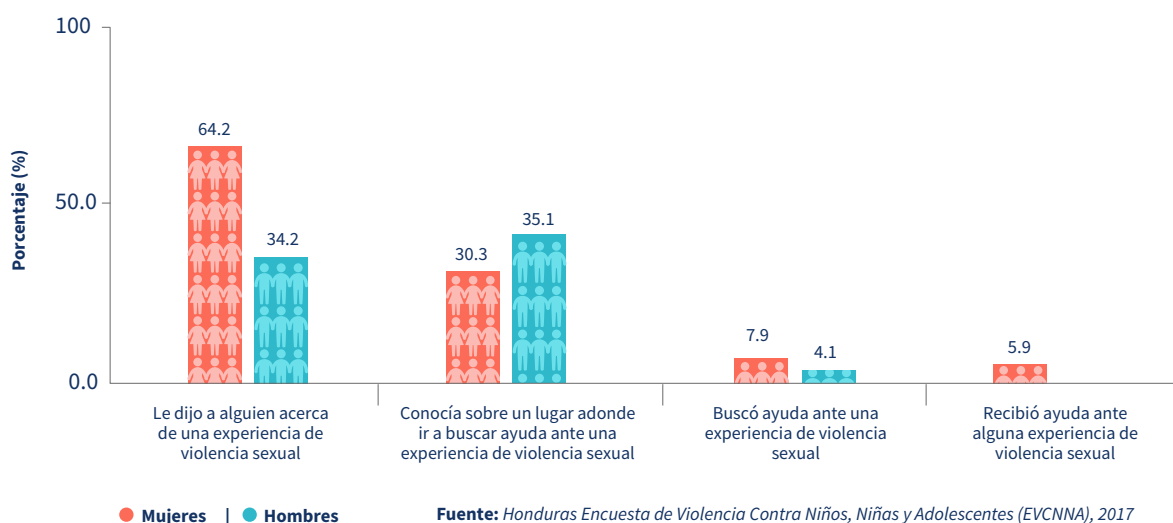

Gráfica 4.7. Informe, conocimiento, búsqueda y recepción de servicios de atención por un incidente de violencia sexual, entre los/las participantes de 18-24 años que experimentaron cualquier forma de violencia sexual antes de los 18 años – Honduras Encuesta de Violencia Contra Niños, Niñas y Adolescentes (EVCNNA), 2017.

### 4.2. VIOLENCIA SEXUAL EN LOS ÚLTIMOS 12 MESES ENTRE LOS 13-17 AÑOS

En el último año, 6.2% de las mujeres y 4.9% de los hombres entre 13-17 años experimentaron violencia sexual. Entre las mujeres, 4.0% experimentaron contacto sexual no deseado y 2.6% experimentaron intento de sexo no deseado, en los últimos 12 meses. Entre los hombres, 4.4% experimentaron contacto sexual no deseado y 1.0% experimentaron intento de sexo no deseado, en los últimos 12 meses. Entre los jóvenes que experimentaron violencia sexual en los últimos 12 meses, cerca de dos de cada tres mujeres (65.0%) y cuatro de cada cinco hombres (81.0%) experimentaron más de un incidente. Los resultados de violencia sexual en la niñez entre los participantes de 13-17 años son presentados en las Tablas 4.2.1 a la 4.2.14.



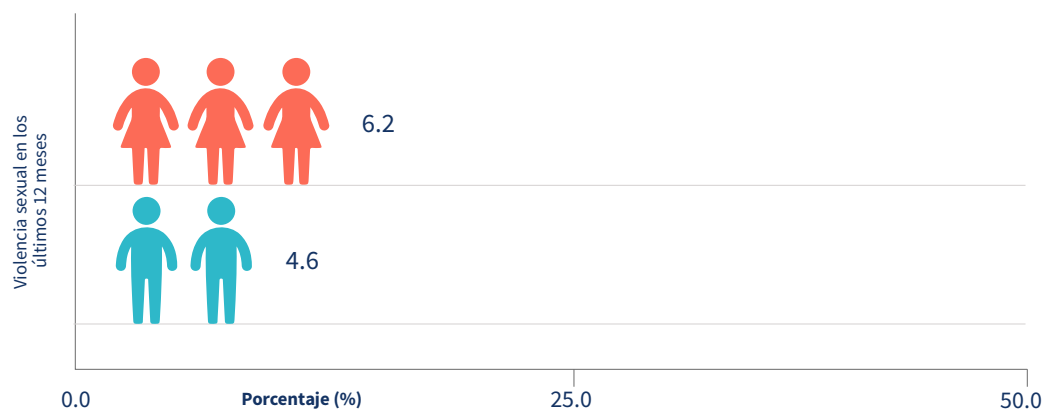

● Mujeres | ● Hombres

Fuente: Honduras Encuesta de Violencia Contra Niños, Niñas y Adolescentes (EVCNNA), 2017

Gráfica 4.8. Prevalencia de algún incidente de violencia sexual en los últimos 12 meses, entre los/las participantes de 13-17 años Honduras Encuesta de Violencia Contra Niños, Niñas y Adolescentes (EVCNNA), 2017.

Cerca de dos de cada cinco mujeres (42.8%) que experimentaron violencia sexual en los últimos 12 meses tuvieron la **primera** experiencia de violencia sexual en su vida a la edad de 13 o menor; 34.6% tuvieron la **primera** experiencia entre las edades de 14-15 y 22.6% tuvieron la **primera** experiencia entre las edades de 16-17. Entre los hombres que experimentaron violencia sexual en los últimos 12 meses, 41.8% tuvieron su primera experiencia a la edad de 13 o menor, 39.4% a la edad de 14-15 y 18.9% a la edad de 16-17. La prevalencia de relaciones sexuales físicamente forzadas, por medio de la coacción o alcohol fue 1.0% para las mujeres.

#### 4.2.1. PERPETRADORES DE LOS INCIDENTES MÁS RECIENTES DE VIOLENCIA SEXUAL ENTRE LOS PARTICIPANTES DE 13-17 AÑOS

Entre las mujeres de 13-17 años que experimentaron violencia sexual en los últimos 12 meses, el perpetrador más común del incidente **más reciente** fue un compañero íntimo actual o previo (27.7%), seguido por un compañero de clase o escuela (20.3%), un familiar (18.2%) y un amigo (17.3%). Para los hombres, el perpetrador más común fue un amigo (44.2%), seguido por un compañero íntimo actual o previo (21.7%) y un compañero de clase o escuela (21.1%). Entre las mujeres que experimentaron violencia sexual en los últimos 12 meses, más de dos de cada cinco (40.7%) indicaron que el perpetrador del incidente **más reciente** era al menos cinco años mayor, comparado con un 9.7% de los hombres. Esta diferencia fue estadísticamente significativa.

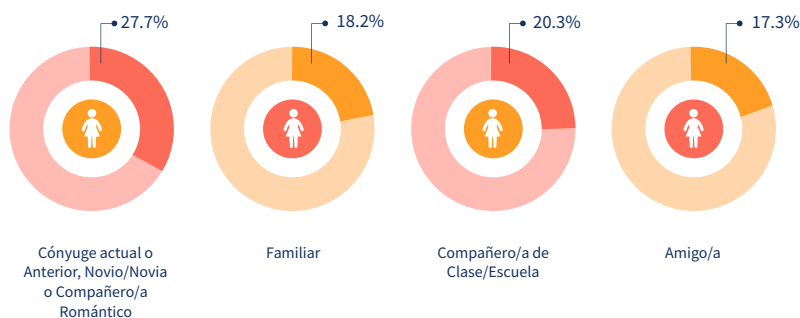

Fuente: Honduras Encuesta de Violencia Contra Niños, Niñas y Adolescentes (EVCNNA), 2017

Gráfica 4.9. Perpetradores de los incidentes más recientes de violencia sexual, entre las participantes mujeres de 13-17 años que experimentaron violencia sexual en los últimos 12 meses – Honduras Encuesta de Violencia Contra Niños, Niñas y Adolescentes (EVCNNA), 2017.

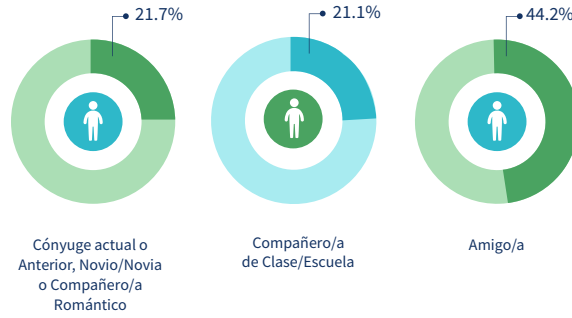

Fuente: Honduras Encuesta de Violencia Contra Niños, Niñas y Adolescentes (EVCNNA), 2017

Gráfica 4.10. Perpetradores de los incidentes más recientes de violencia sexual, entre los participantes hombres de 13-17 años que experimentaron violencia sexual en los últimos 12 meses – Honduras Encuesta de Violencia Contra Niños, Niñas y Adolescentes (EVCNNA), 2017.

#### 4.2.2. CONTEXTOS DE LOS INCIDENTES MÁS RECIENTES DE VIOLENCIA SEXUAL ENTRE LOS PARTICIPANTES DE 13-17 AÑOS

Entre las mujeres que experimentaron violencia sexual, 46.3% experimentaron el incidente *más reciente* en la tarde, seguido de la noche (34.2%) y la mañana (26.4%). Para los hombres, 41.3% experimentaron el incidente más reciente en la tarde, seguido de la mañana (33.5%) y la noche (29.5%). La ubicación más común del incidente *más reciente* en el caso de las mujeres fue en la escuela (26.7%), seguido de la casa del participante (26.5%) y un espacio externo (21.4%). Para los hombres, la ubicación más común fue en la escuela (41.2%), seguido de la casa del perpetrador (20.3%) y un espacio externo (18.7%).

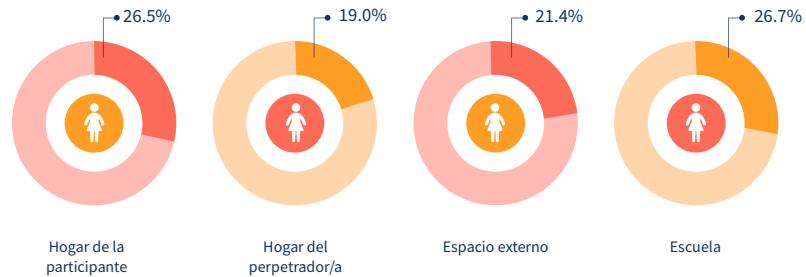

Fuente: Honduras Encuesta de Violencia Contra Niños, Niñas y Adolescentes (EVCNNA), 2017

Gráfica 4.11. Lugar de ocurrencia del incidente más reciente de violencia sexual, entre las participantes mujeres de 13-17 años que experimentaron violencia en los últimos 12 meses – Honduras Encuesta de Violencia Contra Niños, Niñas y Adolescentes (EVCNNA), 2017.

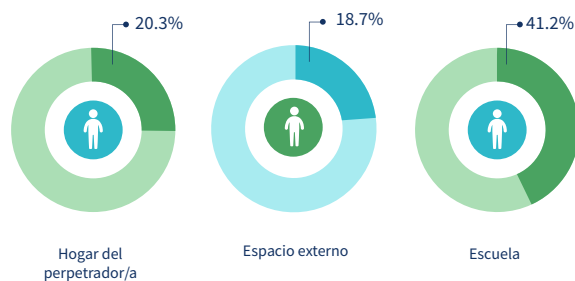

Fuente: Honduras Encuesta de Violencia Contra Niños, Niñas y Adolescentes (EVCNNA), 2017

Gráfica 4.12. Lugar de ocurrencia del incidente más reciente de violencia sexual, entre los participantes hombres de 13-17 años que experimentaron violencia en los últimos 12 meses – Honduras Encuesta de Violencia Contra Niños, Niñas y Adolescentes (EVCNNA), 2017.

#### 4.2.3. REPORTE, CONOCIMIENTO Y BÚSQUEDA DE SERVICIOS DE ATENCIÓN A LAS VÍCTIMAS DE VIOLENCIA SEXUAL EN LOS ÚLTIMOS 12 MESES ENTRE LOS PARTICIPANTES DE 13-17 AÑOS

Aproximadamente más de la mitad de las mujeres (56.8%) y menos de la mitad de los hombres (43.8%) que experimentaron violencia sexual en los últimos 12 meses, le dijeron a alguien acerca de su experiencia. Ambos, mujeres (81.6%) y hombres (52.6%), fueron más propensos a decirle a un pariente, seguido de un amigo o vecino (mujeres, 32.7%; hombres, 47.3%). Solamente cerca de una de cada tres mujeres (33.0%) y hombres (34.0%) sabía sobre un lugar al cual ir a buscar ayuda. Muy pocas mujeres y hombres buscaron o recibieron servicios de atención para violencia sexual, como para generar estimaciones confiables. Las mujeres que no buscaron atención indicaron que las razones más comunes fueron que tenían temor de meterse en problemas (43.8%). Los hombres dijeron que la razón más común fue que ellos no necesitaban o deseaban atención (38.0%) y que no pensaban que era un problema (34.1%).

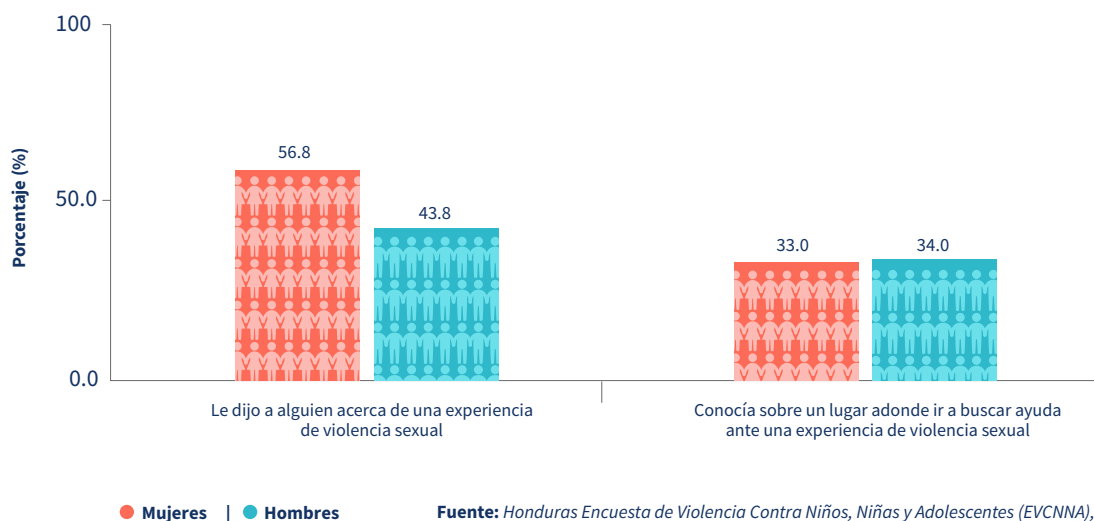

Fuente: Honduras Encuesta de Violencia Contra Niños, Niñas y Adolescentes (EVCNNA), 2017

Gráfica 4.13. Informe, conocimiento, búsqueda y recepción de servicios de atención por algún incidente de violencia sexual, entre los/las participantes de 13-17 años que experimentaron cualquier forma de violencia sexual en los últimos 12 meses – Honduras Encuesta de Violencia Contra Niños, Niñas y Adolescentes (EVCNNA), 2017.

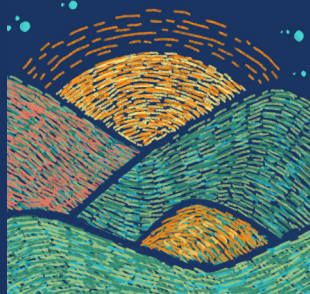
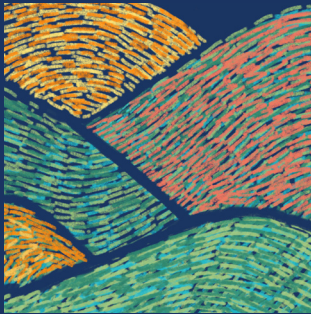

## SECCIÓN 5

# VIOLENCIA FÍSICA INFANTIL: PREVALENCIA, PERPETRADORES Y BÚSQUEDA DE APOYO

## SECCIÓN 5: VIOLENCIA FÍSICA INFANTIL: PREVALENCIA, PERPETRADORES Y BÚSQUDA DE APOYO

Esta sección describe la magnitud y contexto de la violencia física contra la niñez en Honduras<sup>v</sup>. También describe los perpetradores de la violencia física infantil, lesiones recibidas y ausencia escolar como resultado de la violencia, reporte de violencia y conocimiento y utilización de servicios de apoyo. Los resultados incluyen la prevalencia en general de la violencia física infantil (antes de los 18 años) para participantes de 18-24 años y en los últimos 12 meses para participantes entre 13-17 años.

Se presenta la prevalencia de violencia física por parte de cuatro tipos de perpetradores: 1) padres, tutores adultos y otros parientes adultos; 2) compañeros/as íntimos; 3) compañeros de la misma edad; y 4) otros adultos en la comunidad. Para los participantes de 18-24 años que experimentaron violencia física infantil, se presenta el perpetrador específico del **primer** incidente de violencia física. Para los participantes de 13-17 años que experimentaron violencia física en los últimos 12 meses, se presenta el perpetrador específico del incidente **más reciente**.

También se describen lesiones de violencia física entre los participantes de 13-17 años. Algunas lesiones incluyen: cortadas, rasguños, moretes, dolencias, irritación o inflamación u otras marcas menores; esguinces, dislocaciones o ampollas; heridas profundas, huesos fracturados, dientes quebrados o piel ennegrecida o quemada; y lesiones permanentes o desfiguración.

### 5.1. VIOLENCIA FÍSICA EN LA NIÑEZ ENTRE LOS PARTICIPANTES DE 18-24 AÑOS

Las Tablas 5.1.1 a la 5.1.7 incluyen hallazgos relacionados con la violencia física infantil entre los participantes de 18-24 años. Cerca de una de cada tres mujeres (31.9%) y tres de cada diez hombres (29.5%) experimentaron violencia física antes de los 18 años. La prevalencia de violencia física infantil fue significativamente más alta entre los hombres de las áreas urbanas (40.7%) en comparación con el dato estadístico a nivel nacional. Cerca de la mitad de las mujeres (46.5%), que experimentaron violencia física infantil tuvieron el **primer** incidente a las edades de 6-11 años y 43.1% tuvieron el **primer** incidente a las edades de 12-17. Para los hombres que experimentaron violencia física en la niñez, más de la mitad (51.4%) tuvieron la **primera** experiencia a las edades de 12-17, seguido por las edades de 6-11 (37.8%).

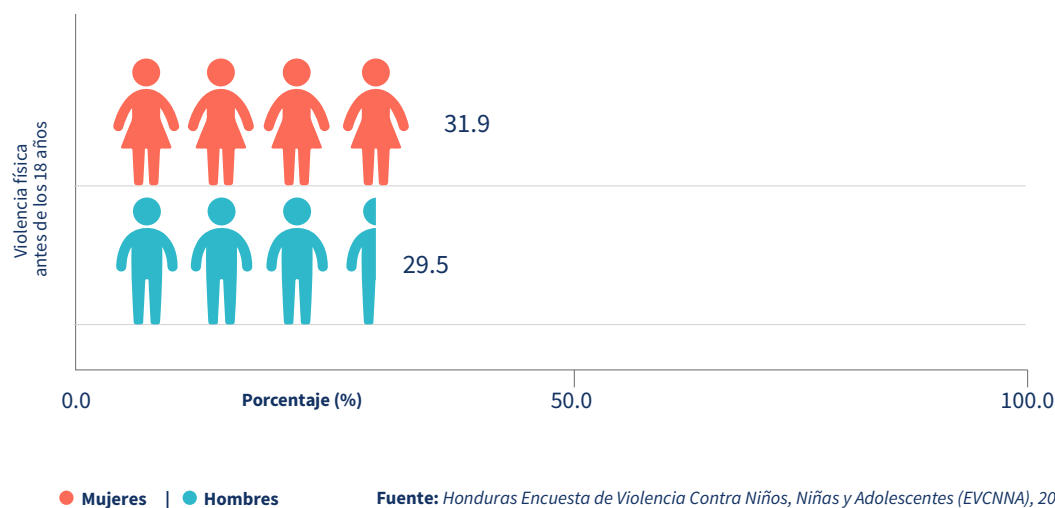

Gráfica 5.1. Prevalencia de violencia física antes de los 18 años, entre participantes de 18-24 años – Honduras Encuesta de Violencia Contra Niños, Niñas y Adolescentes (EVCNNA), 2017.

Cerca de una de cada cinco mujeres (21.8%) y uno de cada siete hombres (14.5%) experimentaron violencia física en la niñez por parte de un padre, tutor adulto u otro pariente adulto. La diferencia fue estadísticamente significativa. La prevalencia de violencia física por parte de un padre, tutor adulto u otro pariente adulto fue significativamente más alta entre las mujeres (30.1%) y hombres (22.9%) en las áreas urbanas. Entre los participantes de 18-24 años que tuvieron un compañero/a íntimo antes de los 18 años, 5.6% de las mujeres

<sup>v</sup> Vea 'Términos Claves y Definiciones' en la Sección B



y 3.2% de los hombres experimentaron violencia física por parte de un compañero/a íntimo. La prevalencia de violencia física infantil por parte de un adulto en la comunidad fue 3.1% entre las mujeres y 4.5% entre los hombres. Significativamente más hombres (17.7%) que mujeres (11.8%) experimentaron violencia física en su niñez por parte de un compañero de la misma edad.

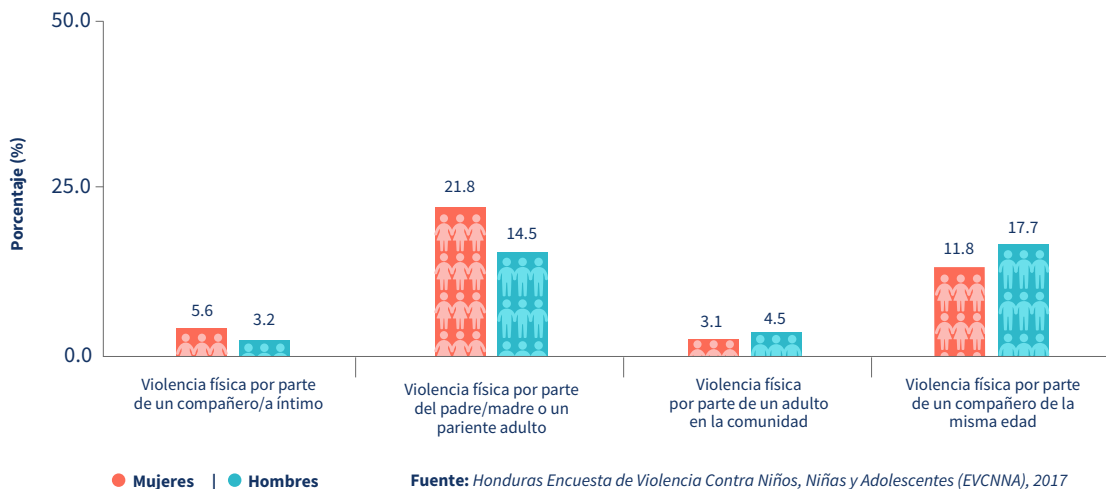

Gráfica 5.2. Prevalencia de violencia física antes de los 18 años según tipo de agresor, entre los/las participantes de 18-24 años – Honduras Encuesta de Violencia Contra Niños, Niñas y Adolescentes (EVCNNA), 2017.

### 5.1.1. REPORTE, CONOCIMIENTO Y BÚSQUEDA DE SERVICIOS DE ATENCIÓN A VÍCTIMAS DE VIOLENCIA FÍSICA ENTRE LOS PARTICIPANTES DE 18-24 AÑOS

Entre los participantes de 18-24 años que experimentaron violencia física infantil, 56.9% de las mujeres y 47.5% de los hombres nunca le dijeron a alguien acerca de su experiencia. La persona a quien más comúnmente le dijeron fue un pariente (mujeres, 78.3%; hombres, 76.4%), seguido de un amigo/a o vecino/a (mujeres, 23.0%; hombres, 31.0%). Dos de cada cinco mujeres (39.2%) y hombres (41.6%) tenían conocimiento de un lugar adonde ir para buscar ayuda en casos de violencia física. Solamente 7.0% de las mujeres y 7.7% de los hombres buscaron asistencia, y 3.3% de las mujeres y 6.0% de los hombres recibieron ayuda. La mitad de las mujeres que buscaron servicios de atención (50.2%) recibieron ayuda por parte de la policía u otro agente de seguridad. Los hombres más comúnmente recibieron ayuda por parte de un doctor, enfermera u otro profesional de cuidados para la salud (79.0%) y un trabajador social o consejero (38.6%). Las mujeres que no buscaron ayuda en casos de violencia física indicaron que sus razones para no buscar servicios de atención fueron que no pensaron que era un problema (38.9%), tenían meterse en problemas (22.8%) y no necesitaban o querían atención (20.2%). Para los hombres, las razones más comunes para no buscar servicios de atención fueron que ellos no pensaron que fuese un problema (49.8%), no querían o necesitaban los servicios (28.3%).

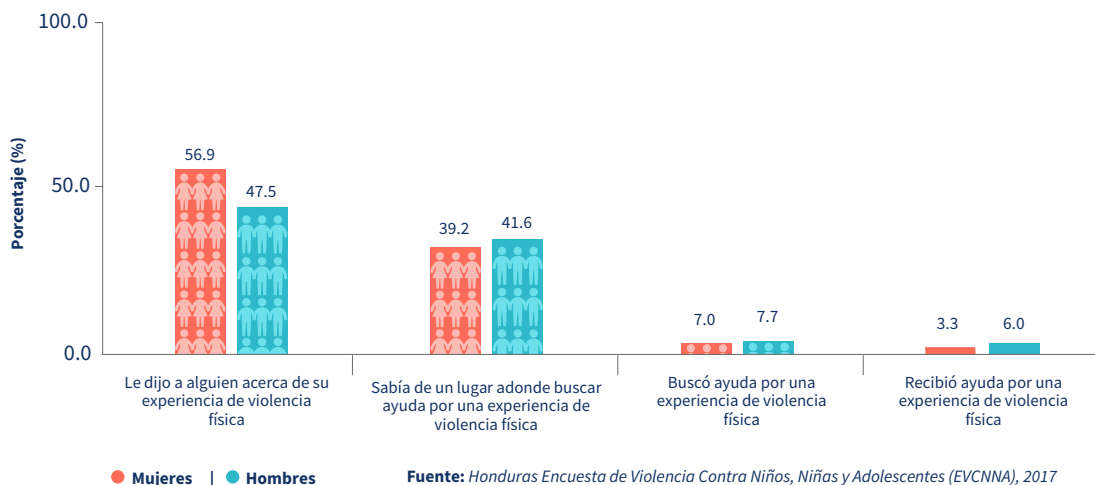

Gráfica 5.3. Informe, conocimiento, búsqueda y recepción de servicios de atención por algún incidente de violencia física, entre los/las participantes de 18-24 años que experimentaron violencia física antes de los 18 años – Honduras Encuesta de Violencia Contra Niños, Niñas y Adolescentes (EVCNNA), 2017.



## 5.2. VIOLENCIA FÍSICA EN LOS ÚLTIMOS 12 MESES ENTRE LOS PARTICIPANTES DE 13-17 AÑOS

Las Tablas 5.2.1 a la 5.2.9 incluyen los resultados de violencia física en los últimos 12 meses entre los participantes de 13-17 años. Cerca de una de cada seis mujeres (16.8%) y hombres (16.4%) entre los participantes de 13-17 años experimentaron violencia física en los últimos 12 meses. Para aproximadamente dos de cada tres mujeres (63.5%) y más de dos de cada tres hombres (68.6%) que experimentaron violencia física en los últimos 12 meses, el **primer** incidente ocurrió entre las edades de 12-17. La siguiente edad más común para el **primer** incidente fue 6-11 (mujeres, 30.1%; hombres, 24.8%). Una de cada doce mujeres (8.1%) y uno de cada veinte hombres (5.0%) experimentaron violencia física por parte de un adulto o tutor adulto en los últimos 12 meses. Entre los jóvenes que alguna vez tuvieron un compañero/a íntimo, 2.7% de las mujeres y 3.6% de los hombres experimentaron violencia física por parte de un compañero/a íntimo en los últimos 12 meses. Una de cada trece (7.7%) mujeres y uno de cada nueve (11.4%) hombres experimentaron en los últimos 12 meses violencia física por parte de un compañero de la misma edad.

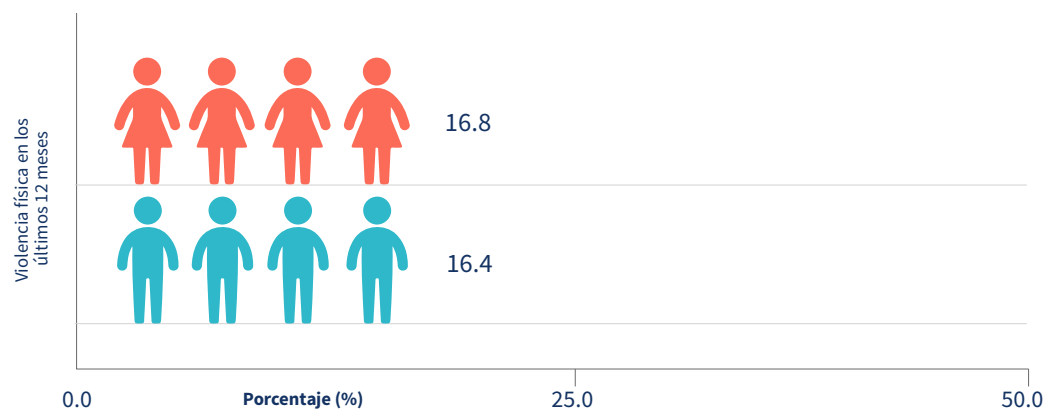

● Mujeres | ● Hombres Fuente: Honduras Encuesta de Violencia Contra Niños, Niñas y Adolescentes (EVCNNA), 2017

Gráfica 5.4. Prevalencia de violencia física en los últimos 12 meses, entre los/las participantes de 13-17 años – Honduras Encuesta de Violencia Contra Niños, Niñas y Adolescentes (EVCNNA), 2017.

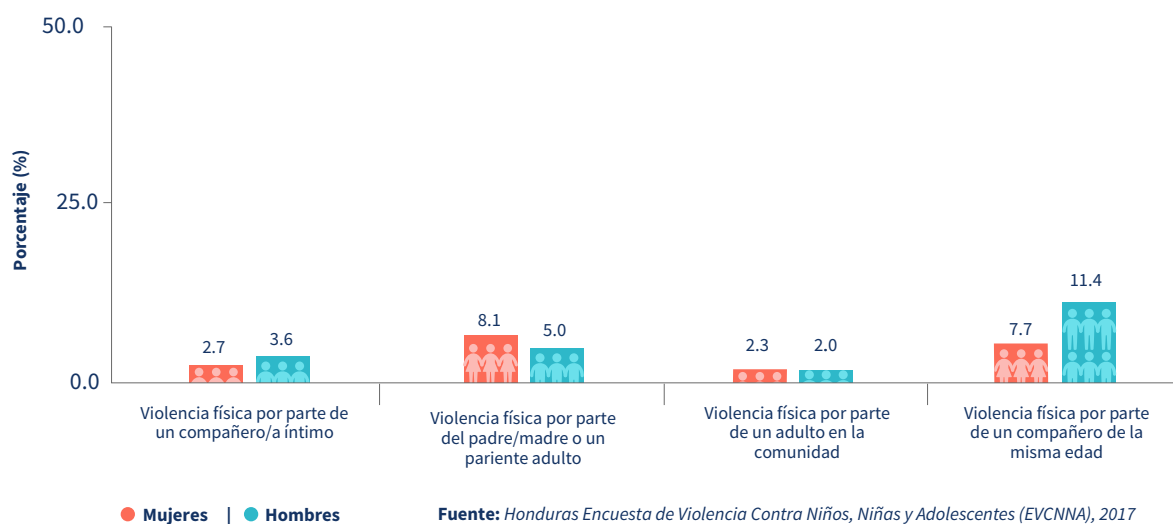

● Mujeres | ● Hombres Fuente: Honduras Encuesta de Violencia Contra Niños, Niñas y Adolescentes (EVCNNA), 2017

Gráfica 5.5. Prevalencia de violencia física en los últimos 12 meses según el tipo de agresor/a, entre los/las participantes de 13-17 años – Honduras Encuesta de Violencia Contra Niños, Niñas y Adolescentes (EVCNNA), 2017.

### 5.2.1. LESIONES POR VIOLENCIA FÍSICA ENTRE LOS PARTICIPANTES DE 13-17 AÑOS

Aproximadamente la mitad de las mujeres (49.1%) y dos de cada cinco hombres (39.8%) que experimentaron violencia física en los últimos 12 meses sufrieron algún tipo de lesión por violencia. Entre aquellos que experimentaron violencia por parte de un padre o tutor adulto en los últimos 12 meses, 55.1% de las mujeres y 35.9% de los hombres sufrieron una lesión. Entre aquellos que experimentaron violencia por parte de un compañero/a íntimo, 55.2% de las mujeres y 39.9% de los hombres sufrieron una lesión. Entre aquellos que experimentaron violencia física por parte de un compañero de la misma edad, 39.5% de las mujeres y 41.0% de los hombres sufrieron una lesión por violencia física en los últimos 12 meses.

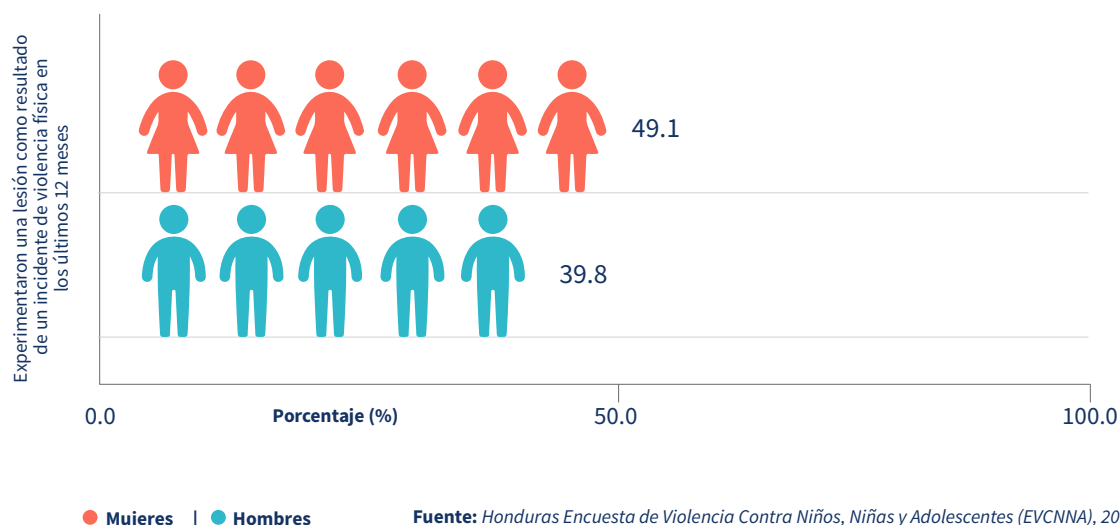

Gráfica 5.6. Prevalencia de experiencias de daño físico o lesión como resultado de violencia física, entre los/las participantes de 13-17 años que experimentaron algún tipo de violencia física en los últimos 12 meses – Honduras Encuesta de Violencia Contra Niños, Niñas y Adolescentes (EVCNNA), 2017.

### 5.2.2. REPORTE, CONOCIMIENTO Y BÚSQUEDA DE SERVICIOS DE ATENCIÓN A VÍCTIMAS DE VIOLENCIA FÍSICA EN LOS ÚLTIMOS 12 MESES ENTRE LOS PARTICIPANTES DE 13-17 AÑOS

Cerca de siete de cada diez mujeres (69.4%) y la mitad de los hombres (48.1%) que experimentaron violencia física en los últimos 12 meses le dijeron a alguien acerca de sus experiencias. Ambos, mujeres (61.5%) y hombres (86.3%), fueron más propensos a decirles a un pariente, seguido de un amigo/a o vecino/a (mujeres, 37.7%; hombres, 16.8%). Menos de la mitad de las mujeres (42.9%) y hombres (45.6%) conocían acerca de un lugar adonde ir por ayuda, 13.2% de las mujeres y 9.7% de los hombres buscaron ayuda, y 10.9% de las mujeres y 8.3% de los hombres recibieron ayuda. La fuente más común de servicios de apoyo recibidos, entre aquellos que recibieron asistencia, fue un doctor, enfermera u otra profesional del cuidado de la salud (mujeres, 71.7%; hombres, 93.4%), seguido de la policía u otro agente de seguridad (mujeres, 46.0%; hombres, 51.2%). Las mujeres que no buscaron servicios de atención indicaron que la razón más común fue que no pensaron que la violencia fuera un problema (39.5%) y que tenían meterse en problemas (22.5%). Los hombres indicaron que sus razones más comunes para no buscar servicios de atención fueron que no pensaron que la violencia fuera un problema (52.8%) y que ellos no necesitaban o querían atención (18.6%).

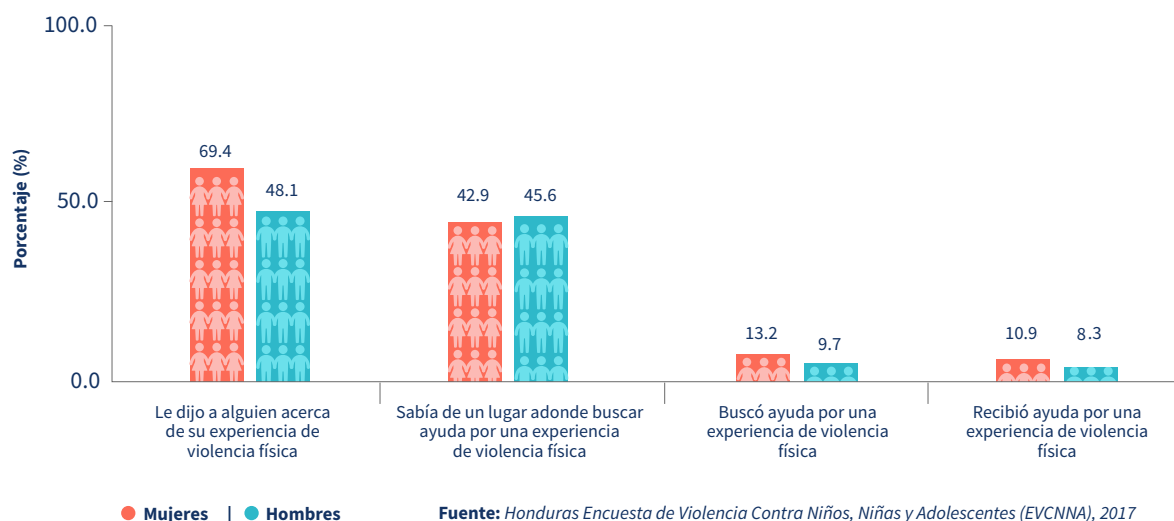

Gráfica 5.7. Búsqueda y recepción de servicios de atención por algún incidente de violencia física, entre los/las participantes de 13-17 años que experimentaron violencia física en los últimos 12 meses – Honduras Encuesta de Violencia Contra Niños, Niñas y Adolescentes (EVCNNA), 2017.

### 5.3. PRESENCIAR VIOLENCIA FÍSICA

Presenciar violencia física en el hogar fue definido como ver o escuchar a unos de los padres ser puñeteado, pateado o golpeado por el otro padre, su novio o novia, o ver o escuchar a uno de los hermanos/as ser puñeteado/a, pateado/a o golpeado/a por un padre. Presenciar violencia física en la comunidad incluía ver a cualquier persona ser atacada fuera del ambiente del hogar y familia. La Tabla 5.3.1 incluye los resultados de aquellos participantes entre las edades de 18-24 años que durante la niñez presenciaron violencia en el hogar y en la comunidad y participantes entre los 13-17 años que en los últimos 12 meses presenciaron violencia en el hogar y en la comunidad.

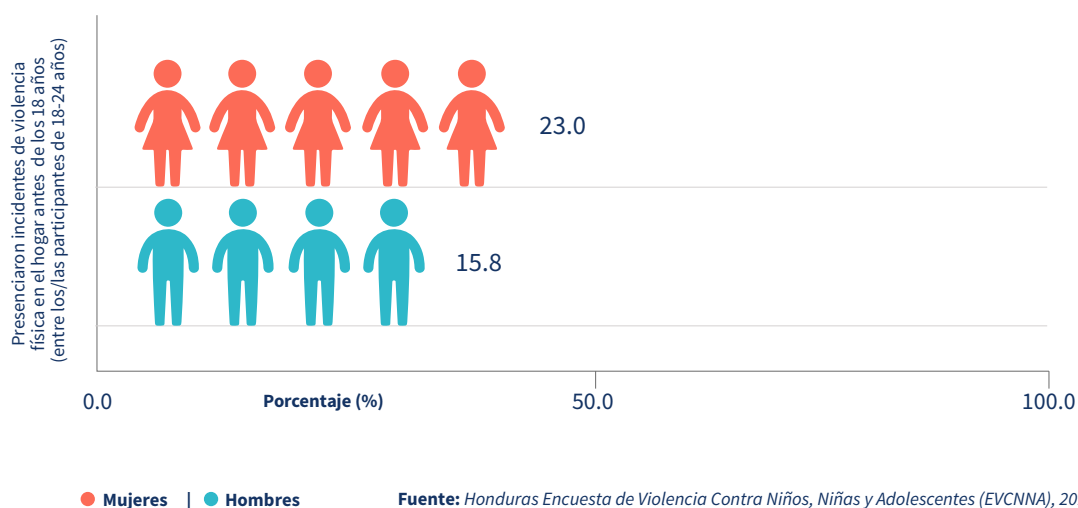

Gráfica 5.8. Prevalencia de haber presenciado incidentes de violencia física en el hogar, entre los/las participantes de 18-24 años, antes de los 18 – Honduras Encuesta de Violencia Contra Niños, Niñas y Adolescentes (EVCNNA), 2017.

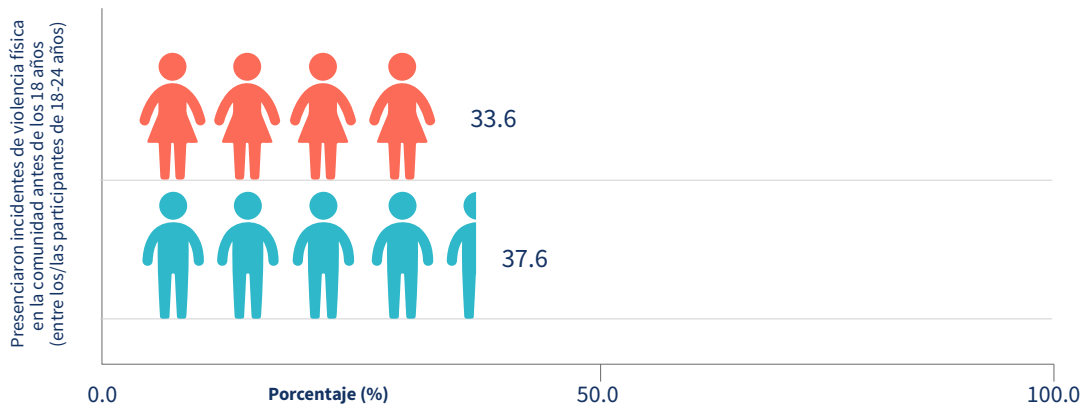

● Mujeres | ● Hombres Fuente: Honduras Encuesta de Violencia Contra Niños, Niñas y Adolescentes (EVCNNA), 2017

Gráfica 5.9. Prevalencia de haber presenciado incidentes de violencia física en la comunidad, entre los/las participantes de 18-24 años, antes de los 18 años – Honduras Encuesta de Violencia Contra Niños, Niñas y Adolescentes (EVCNNA), 2017.

Cerca de una de cada cuatro mujeres (23.0%) y 15.8% de los hombres entre las edades de 18-24 presenciaron violencia física en el hogar antes de los 18 años. Aproximadamente una de cada tres mujeres (33.6%) y hombres (37.6%) presenciaron antes de los 18 años violencia en el vecindario o comunidad. Entre los jóvenes de 13-17 años, 6.4% de las mujeres y 4.8% de los hombres presenciaron en los últimos 12 meses violencia en el hogar, y 17.0% de las mujeres y 15.4% de los hombres presenciaron en los últimos 12 meses violencia física en el vecindario o comunidad.



● Mujeres | ● Hombres Fuente: Honduras Encuesta de Violencia Contra Niños, Niñas y Adolescentes (EVCNNA), 2017

Gráfica 5.10. Prevalencia de haber presenciado incidentes de violencia física en el hogar, entre los/las participantes de 13-17 años, en los últimos 12 meses – Honduras Encuesta de Violencia Contra Niños, Niñas y Adolescentes (EVCNNA), 2017.

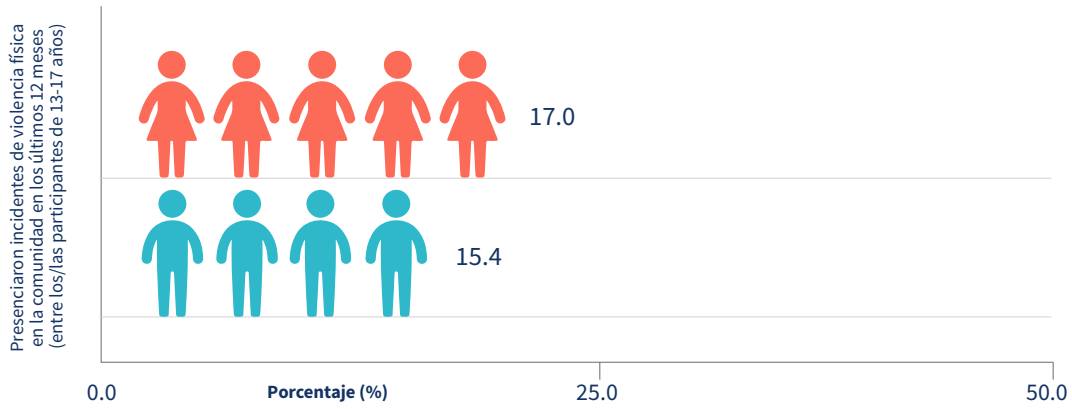

● Mujeres | ● Hombres

Fuente: Honduras Encuesta de Violencia Contra Niños, Niñas y Adolescentes (EVCNNA), 2017

Gráfica 5.11. Prevalencia de haber presenciado incidentes de violencia física en la comunidad, entre los/las participantes de 13-17 años, en los últimos 12 meses – Honduras Encuesta de Violencia Contra Niños, Niñas y Adolescentes (EVCNNA), 2017.



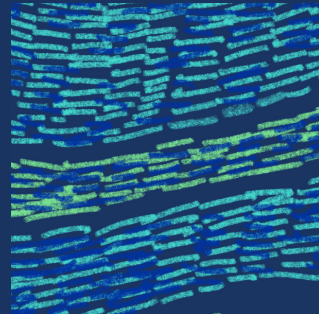
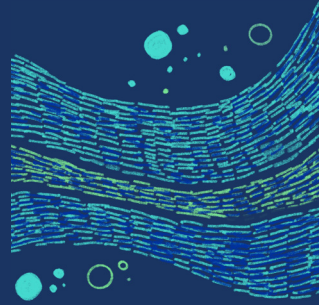
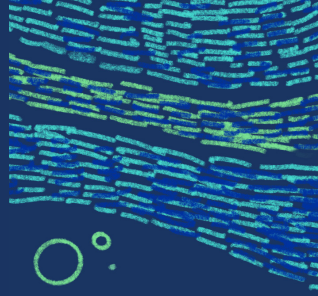

## SECCIÓN 6

# VIOLENCIA EMOCIONAL INFANTIL

## SECCIÓN 6: VIOLENCIA EMOCIONAL INFANTIL

Esta sección describe experiencias de violencia emocional durante la niñez perpetradas por padres, tutores adultos u otros parientes adultos. Las medidas específicas de violencia emocional incluyen, que a los/las participantes les dijeron que no eran amados o que no merecían ser amados; les dijeron que alguien desearía que ellos no hubiesen nacido o que estuvieran muertos; o fueron ridiculizados o humillados (por ejemplo, les dijeron que eran estúpidos o inútiles). Las Tablas 6.1.1 a la 6.2.1 incluyen los resultados de violencia emocional.

Entre los participantes de 18-24 años, 14.7% de las mujeres y 7.7% de los hombres experimentaron antes de los 18 años violencia emocional por parte de un adulto, un tutor adulto u otro pariente adulto. Las mujeres tuvieron mayor probabilidad de experimentar violencia emocional en la niñez comparadas con los hombres. La prevalencia de violencia emocional infantil fue significativamente más alta entre las mujeres en las áreas urbanas (24.3%) en comparación con el dato estadístico a nivel nacional. Entre los participantes de 13-17 años, 12.4% de las mujeres y 4.7% de los hombres experimentaron en el último año violencia emocional por parte de un padre, tutor u otro pariente adulto. Las mujeres fueron significativamente más propensas que los hombres a experimentar violencia emocional en los últimos 12 meses.

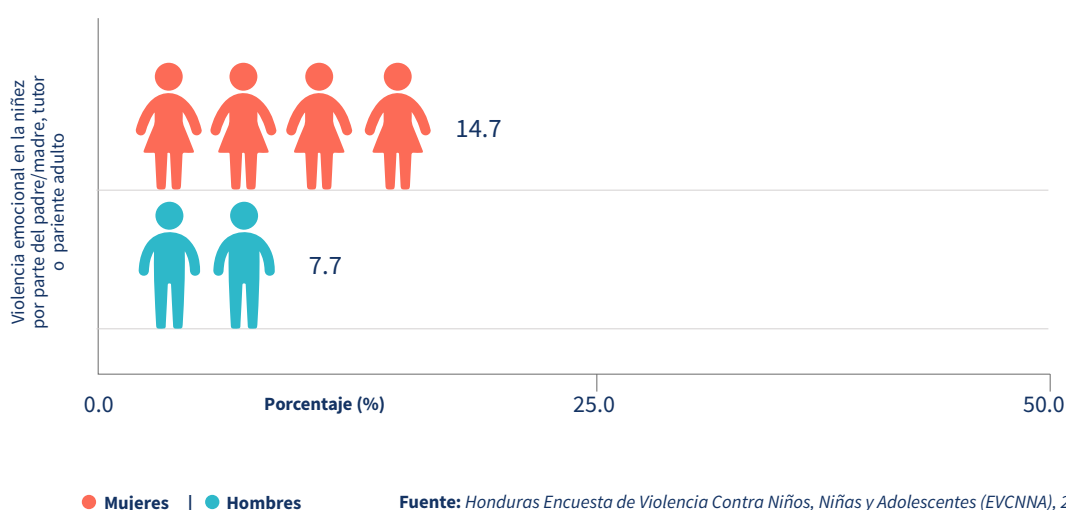

Gráfica 6.1. Prevalencia de violencia emocional por parte del padre/madre, tutor adulto o pariente adulto antes de los 18 años, entre los/las participantes de 18-24 años – Honduras Encuesta de Violencia Contra Niños, Niñas y Adolescentes (EVCNNA), 2017.

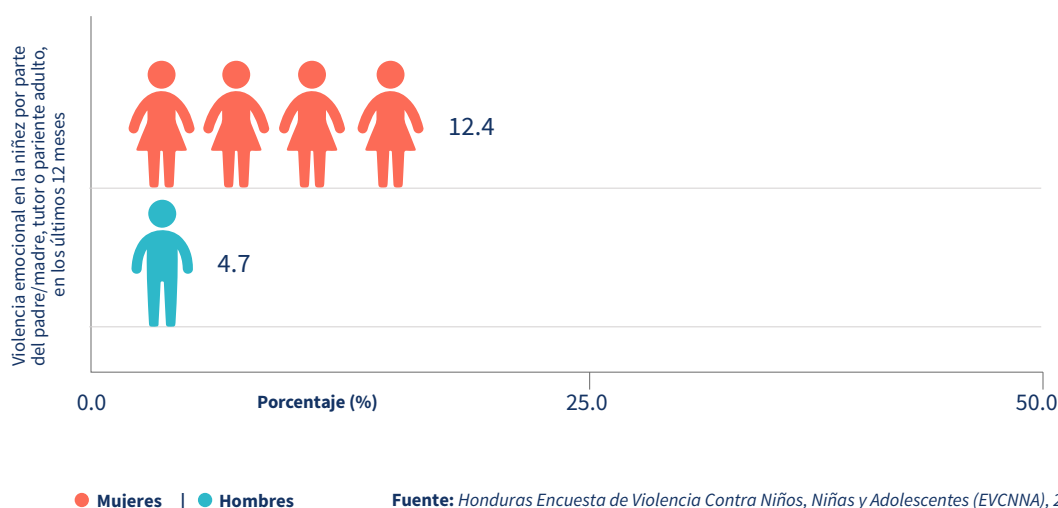

Gráfica 6.2. Prevalencia de violencia emocional en los últimos 12 meses, por parte del padre/madre, tutor adulto o pariente adulto, entre los/las participantes de 13 a 17 años – Honduras Encuesta de Violencia Contra Niños, Niñas y Adolescentes (EVCNNA), 2017.



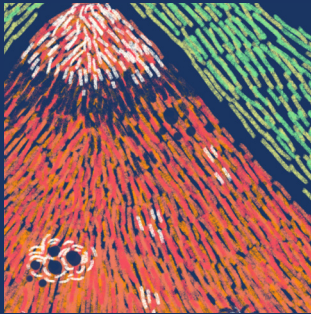

## SECCIÓN 7

# VIOLENCIA FÍSICA Y SEXUAL RECIENTE ENTRE ADULTOS JÓVENES

## SECCIÓN 7: VIOLENCIA FÍSICA Y SEXUAL RECIENTE ENTRE ADULTOS JÓVENES

Esta sección describe la violencia física y sexual entre jóvenes adultos en los últimos 12 meses. Para los participantes de 18-24 años que experimentaron violencia el último año, se incluye la prevalencia, perpetradores y búsqueda de apoyo por violencia física y sexual. Se presenta la prevalencia en general de violencia sexual en los últimos 12 meses entre adultos jóvenes. También se describe la prevalencia de cada una de las formas de violencia sexual.

### 7.1. VIOLENCIA SEXUAL EN LOS ÚLTIMOS 12 MESES ENTRE PARTICIPANTES DE 18-24 AÑOS

Los resultados relacionados con violencia sexual en los últimos 12 meses entre participantes de 18-24 años, están planteados en las Tablas 7.1.1 a la 7.1.10. En los últimos 12 meses, 6.2% de las mujeres y 8.2% de los hombres entre las edades de 18-24 experimentaron violencia sexual. Entre las mujeres, 4.1% experimentaron contacto sexual no deseado, 2.6% experimentaron atentados de relaciones sexuales no deseadas y 1.3% experimentaron relaciones sexuales físicamente forzadas, por coacción o alcohol, en los últimos 12 meses. Para los hombres, 6.6% experimentaron contacto sexual no deseado y 1.8% experimentaron atentados de relaciones sexuales no deseadas, en los últimos 12 meses. Entre las mujeres y hombres que experimentaron violencia sexual en los últimos 12 meses, más de tres de cada cuatro experimentaron incidentes múltiples (mujeres, 79.0%; hombres, 77.8%)

Los perpetradores más comunes de los incidentes de violencia sexual **más recientes** experimentados por mujeres en los últimos 12 meses, fueron una persona extraña (37.2%), un compañero/a íntimo actual o previo (27.5%), un amigo/a (19.5%) o un/una familiar (13.7%). Para los hombres, los perpetradores más comunes de los incidentes **más recientes** fueron un amigo/a (48.8%), un compañero/a íntimo actual o previo (21.1%) o una persona extraña (16.5%).

Cerca de tres de cada cinco mujeres (61.8%) y uno de cada cuatro hombres (25.7%) que experimentaron violencia sexual en los últimos 12 meses, percibieron que los perpetradores de los incidentes **más recientes** eran al menos cinco años mayores que ellos. La diferencia fue estadísticamente significativa. Tres de cada cuatro mujeres (77.2%) que experimentaron en los últimos 12 meses relaciones sexuales físicamente forzadas, por coacción o alcohol, indicaron que el perpetrador/a era cinco o más años mayor que ellas. Para el 22.4% de las mujeres y 26.8% de los hombres que experimentaron violencia sexual en los últimos 12 meses, había más de un perpetrador/a presente durante el incidente **más reciente**.

### 7.1.2. REPORTE, CONOCIMIENTO Y BÚSQUEDA DE SERVICIOS DE ATENCIÓN ENTRE LOS PARTICIPANTES DE 18-24 AÑOS QUE EXPERIMENTARON VIOLENCIA SEXUAL EN LOS ÚLTIMOS 12 MESES

Entre las mujeres de 18-24 años que experimentaron violencia sexual en los últimos 12 meses, cerca de dos tercios (68.4%) le dijeron a alguien acerca de su experiencia. Esto fue significativamente mayor que el número de hombres que le dijeron a alguien acerca de su experiencia de violencia sexual (37.1%). Las mujeres fueron significativamente más propensas a decirle a un pariente (68.9%) que los hombres (34.6%), y 41.5% de las mujeres y 63.5% de los hombres le dijeron a un amigo/a o a un vecino/a. Cerca de dos de cada cinco mujeres (38.3%) y uno de cada cuatro hombres (27.5%) sabían sobre un lugar al cual ir para recibir ayuda por violencia sexual. Hubo muy pocos casos de mujeres y hombres que buscaron ayuda y recibieron asistencia por violencia sexual en los últimos 12 meses, para generar estimaciones confiables. Entre las mujeres que no buscaron servicios de atención, la razón más común para no buscar ayuda fue que temían meterse en problemas (55.6%). Entre los hombres, la razón más común fue que ellos no querían o necesitaban atención (43.5%) y que no pensaban que era un problema (37.9%).

### 7.2. VIOLENCIA FÍSICA EN LOS ÚLTIMOS 12 MESES ENTRE PARTICIPANTES DE 18-24 AÑOS

Las Tablas 7.2.1 a la 7.2.7 incluyen los resultados de violencia física en los últimos 12 meses entre los participantes de 18-24 años. Entre los participantes de 18-24 años, 8.9% de las mujeres y 11.8% de los hombres experimentaron violencia física en el último año. Cerca de una de cada veinte mujeres (4.8%) y hombres (5.2%) experimentaron violencia física por parte un compañero/a íntimo, y 3.3% de las mujeres y 6.1% de los hombres experimentaron violencia física por parte de un compañero/a de la misma edad. La diferencia entre hombres y mujeres que experimentaron violencia física por parte de un compañero/a de la misma edad fue estadísticamente significativa. La mitad de las mujeres (49.0%) y dos de cada cinco hombres (42.4%) que experimentaron violencia física en los últimos 12 meses sufrieron una lesión.

### 7.2.2. REPORTE, CONOCIMIENTO Y BÚSQUEDA DE SERVICIOS DE ATENCIÓN A VÍCTIMAS DE VIOLENCIA FÍSICA EN LOS ÚLTIMOS 12 MESES ENTRE LOS PARTICIPANTES DE 18-24 AÑOS

Dos de cada tres mujeres (67.3%) y tres de cada cinco hombres (58.2%) que experimentaron violencia física en los últimos 12 meses le dijeron a alguien acerca de su experiencia. Entre aquellos que, si lo reportaron, las mujeres (80.0%) y los hombres (79.7%) con mayor frecuencia le dijeron a un pariente, o a un amigo/a o vecino/a (mujeres, 18.1%; hombres, 28.7%). Cerca de la mitad (52.1%) de las mujeres y más de la mitad (55.0%) de los hombres conocían de un lugar

donde buscar ayuda, 16.1% de las mujeres y 14.9% de los hombres buscaron ayuda, y 10.0% de las mujeres y 12.2% de los hombres recibieron ayuda. Los hombres (77.0%) más comúnmente buscaron ayuda de un doctor, enfermera u otro profesional del cuidado de la salud. Las mujeres más comúnmente buscaron ayuda de un policía u otro personal de seguridad (72.5%), un doctor, enfermera u otro proveedor de cuidados para la salud (65.2%), o un profesional en el área legal (51.0%). Entre las mujeres que no buscaron ayuda, la razón más común fue porque temían meterse en problemas (34.0%) y no pensaban que era un problema (28.6%). Entre los hombres, la razón más común fue que no pensaron que era un problema (50.6%) y no necesitaban o querían atención (24.6%).



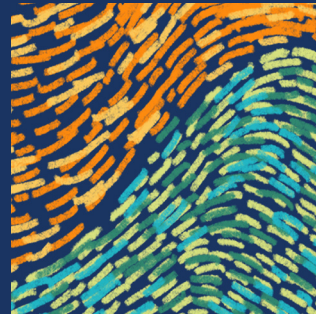
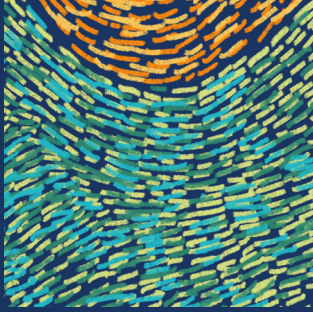

## SECCIÓN 8

# CRUCE DE LAS FORMAS DE VIOLENCIA: VIOLENCIA SEXUAL, FÍSICA Y EMOCIONAL

## SECCIÓN 8: CRUCE DE LAS FORMAS DE VIOLENCIA: VIOLENCIA SEXUAL, FÍSICA Y EMOCIONAL

Aunque algunas formas específicas de violencia tienen una naturaleza distintiva y ocurren en situaciones de aislamiento, los intentos de “categorizar” la violencia, pueden ser hasta cierto punto artificiales en vista de que los límites entre actos de violencia a menudo no son claros. Por ejemplo, la violencia sexual con frecuencia ocurre por medio del uso de violencia física y/o intimidación psicológica, una forma de violencia emocional. En esta encuesta EVCNNA se investigaron cruces de los tres tipos de violencia.

Los cruces podían ocurrir de dos maneras: (1) las formas de violencia pudieron haber ocurrido simultáneamente, tal como cuando un joven es sujeto simultáneamente a violencia física y emocional; y/o (2) las formas de violencia pudieron haberle ocurrido al mismo joven, pero en momentos diferentes. Aquí se ha descrito el cruce de violencia sexual, física y emocional experimentado antes de los 18 años, En esta sección la ‘violencia sexual’ incluye únicamente las cuatro sub-formas de violencia sexual.

### 8.1. CRUCE DE LAS FORMAS DE VIOLENCIA EN LA NIÑEZ Y EN LOS ÚLTIMOS 12 MESES ENTRE LOS PARTICIPANTES DE 18-24 AÑOS

Las Tablas 8.1.1 y 8.1.2 incluyen la información sobre los cruces de las formas de violencia en la niñez en los últimos 12 meses entre los participantes de 18-24 años. En este grupo de edad, cerca de dos de cada cinco mujeres (43.3%) y hombres (36.3%) experimentaron cualquier tipo de violencia antes de los 18 años; 4.9% de las mujeres y 3.4% de los hombres experimentaron únicamente violencia sexual, 17.9% de las mujeres y 20.3% de los hombres experimentaron solamente violencia física y 5.0% de las mujeres y 2.9% de los hombres experimentaron únicamente violencia emocional en la niñez. Hubo un cruce en las experiencias de violencia; 12.3% de las mujeres y 8.8% de los hombres experimentaron dos formas de violencia, y 3.2% de las mujeres y 0.9% de los hombres experimentaron todas las tres formas.

Aproximadamente uno de cada cinco participantes entre los 18-24 años (mujeres, 18.2%; hombres, 19.5%) experimentaron *cualquier* forma de violencia en los últimos 12 meses. En este grupo de edad, 4.1% de las mujeres y 5.5% de los hombres experimentaron únicamente violencia sexual, 5.6% de las mujeres y 8.3% de los hombres experimentaron solamente violencia física y 0.7% de las mujeres y 1.5% de los hombres experimentaron ambos, violencia física y sexual, en los últimos 12 meses.

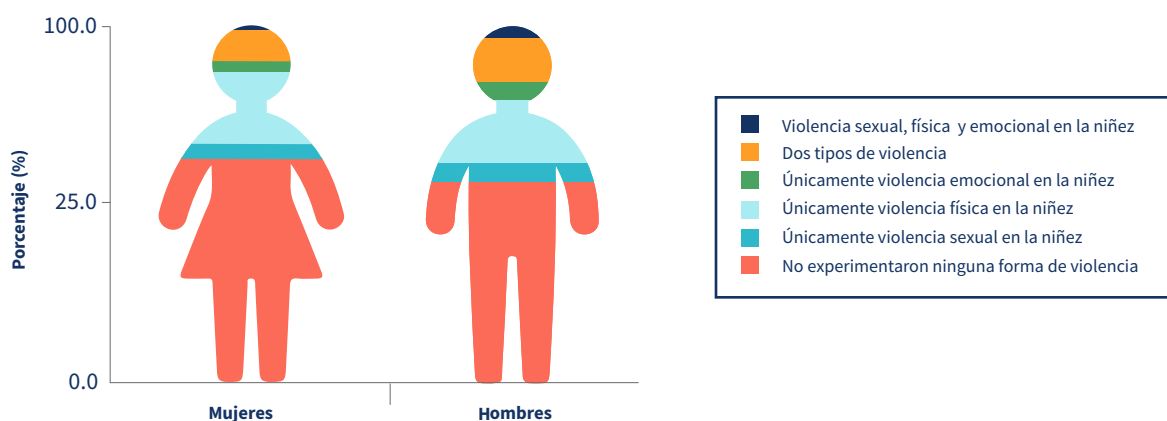

Fuente: Honduras Encuesta de Violencia Contra Niños, Niñas y Adolescentes (EVCNNA), 2017

Gráfica 8.1. Prevalencia de diferentes tipos de violencia y múltiples formas de violencia experimentadas antes de la edad de 18, entre los participantes de 18-24 años – Honduras Encuesta de Violencia Contra Niños, Niñas y Adolescentes (EVCNNA), 2017.

## 8.2. CRUCE DE LAS FORMAS DE VIOLENCIA EN LOS ÚLTIMOS 12 MESES ENTRE LOS PARTICIPANTES DE 13-17 AÑOS

La Tabla 8.1.3 incluye información sobre el cruce entre las formas de violencia en los últimos 12 meses para los participantes de 13-17 años. En este grupo de edad, una de cada cuatro mujeres (25.4%) y uno de cada cinco hombres (21.0%) experimentaron cualquier forma de violencia en los últimos 12 meses. Entre los jóvenes de este grupo de edad, 2.5% de las mujeres y 2.3% de los hombres experimentaron únicamente violencia sexual, 9.3% de las mujeres y 11.9% de los hombres experimentaron solamente violencia física y 5.4% de las mujeres y 2.1% de los hombres experimentaron únicamente violencia emocional. Con respecto al cruce entre los tipos de violencia, 6.6% de las mujeres y 4.4% de los hombres experimentaron dos formas de violencia y 1.7% de las mujeres experimentaron los tres tipos de violencia.

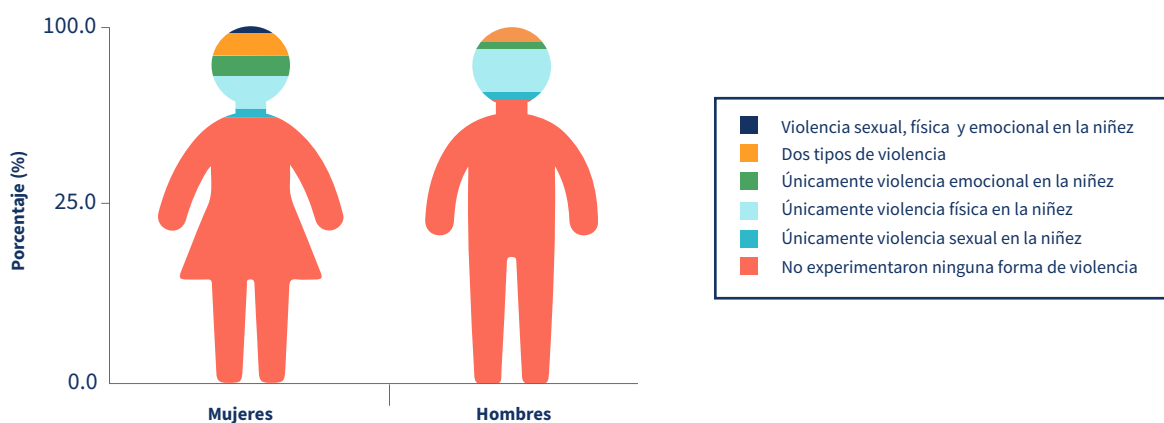

Fuente: Honduras Encuesta de Violencia Contra Niños, Niñas y Adolescentes (EVCNNA), 2017

Gráfica 8.2. Prevalencia de diferentes tipos de violencia y múltiples formas de violencia entre los/las participantes de 13-17 años Honduras Encuesta de Violencia Contra Niños, Niñas y Adolescentes (EVCNNA), 2017.



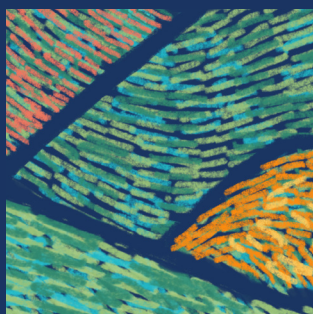
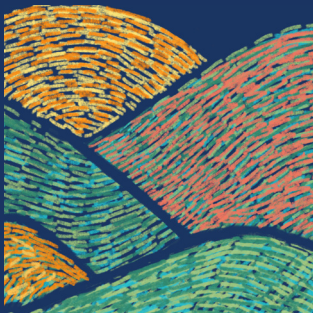

## SECCIÓN 9

# CONDICIONES DE SALUD ASOCIADAS CON VIOLENCIA SEXUAL, FÍSICA Y EMOCIONAL

## SECCIÓN 9: CONDICIONES DE SALUD ASOCIADAS CON VIOLENCIA SEXUAL, FÍSICA Y EMOCIONAL

Esta sección describe los resultados en la salud de jóvenes adultos entre las edades de 18-24 años que experimentaron violencia sexual, física y/o emocional en la niñez, en comparación con aquellos que *no* experimentaron ningún acto de violencia. Los resultados en la salud evaluados incluyen: problemas mentales en los últimos 30 días; intoxicación con alcohol en los últimos 30 días; fumar cigarrillos en los últimos 30 días; uso de sustancias en los últimos 30 días; comportamientos autodestructivos, ideación suicida e intentos de suicidio; y síntomas o diagnóstico de Infecciones de Transmisión Sexual (ITS). Los resultados en la salud en los que no se especifica “en los últimos 30 días” pudieron haber ocurrido en cualquier momento en la vida de la persona (*alguna vez*). Esta sección también describe los embarazos entre mujeres como resultado de relaciones sexuales físicamente forzadas, por coacción o alcohol y ausencia escolar después de un acto de violencia sexual.

### 9.1. VIOLENCIA SEXUAL, FÍSICA Y EMOCIONAL EN LA NIÑEZ Y SALUD MENTAL Y FÍSICA ENTRE LOS PARTICIPANTES DE 18-24 AÑOS

Las Tablas 9.1.1 y 9.1.2 incluyen los resultados de las condiciones de salud y violencia en la niñez - sexual, física y emocional - entre los participantes de 18-24 años.

#### 9.1.1. CONDICIONES DE SALUD Y VIOLENCIA SEXUAL INFANTIL

Las mujeres entre las edades de 18-24 que experimentaron violencia sexual en su niñez fueron significativamente más propensas a tener problemas mentales en los últimos 30 días (78.6% versus 52.4%), ser fumadoras actuales (10.6% versus 3.6%), haber tenido alguna vez intenciones de lastimarse a sí misma (28.0% versus 7.8%), haber pensado alguna vez en suicidarse (41.2% versus 9.6%) o haber tenido síntomas o un diagnóstico de ITS (17.8% versus 5.0%), comparado con las mujeres que no experimentaron violencia sexual en la niñez. Los hombres entre las edades de 18-24 años que experimentaron violencia sexual en la niñez fueron significativamente más propensos a experimentar problemas mentales en los últimos 30 días (62.7% versus 45.4%) o haber pensado alguna vez en suicidarse (11.9% versus 3.6%), comparado con los hombres que no experimentaron violencia sexual en la niñez.

#### 9.1.2. CONDICIONES DE SALUD Y VIOLENCIA FÍSICA INFANTIL

Las mujeres entre las edades de 18-24 que experimentaron violencia física en su niñez fueron significativamente más propensas que aquellas que no experimentaron violencia física en la niñez a tener problemas mentales en los últimos 30 días (70.0% versus 50.4%), haber tenido alguna vez intenciones de lastimarse a sí misma (18.4% versus 7.7%), haber pensado alguna vez en suicidarse (27.4% versus 8.9%) o a tener algún síntoma o diagnóstico de ITS (10.5% versus 5.5%). Los hombres entre las edades de 18-24 años que experimentaron violencia física en la niñez fueron significativamente más propensos a experimentar problemas mentales en los últimos 30 días (58.5% versus 42.3%), haberse embriagado en los últimos 30 días (43.4% versus 31.2%), uso de drogas en los últimos 30 días (8.4% versus 3.0%), haber intentado lastimarse a sí mismo alguna vez (12.5% versus 6.0%) o haber pensado alguna vez en suicidarse (8.5% versus 2.7%), comparado con los hombres que no experimentaron violencia sexual en la niñez.

#### 9.1.3. CONDICIONES DE SALUD Y VIOLENCIA EMOCIONAL INFANTIL

Las mujeres entre las edades de 18-24 que experimentaron violencia emocional en su niñez fueron significativamente más propensas a tener problemas mentales en los últimos 30 días (80.6% versus 51.1%), haberse lastimado alguna vez a sí misma intencionalmente (25.7% versus 7.3%), haber pensado alguna vez en suicidarse (39.9% versus 9.5%) o tener algún síntoma o diagnóstico de ITS (13.5% versus 5.7%) comparado con aquellas que no experimentaron violencia emocional en la niñez.

Los hombres entre las edades de 18-24 años que experimentaron violencia emocional en la niñez tuvieron significativamente mayor prevalencia de problemas mentales en los últimos 30 días (58.5% versus 42.3%), haberse embriagado en los últimos 30 días (70.5%



versus 44.5%), y haber pensado alguna vez en suicidarse (17.1% versus 3.1%), comparado con aquellos que no experimentaron violencia emocional en la niñez.

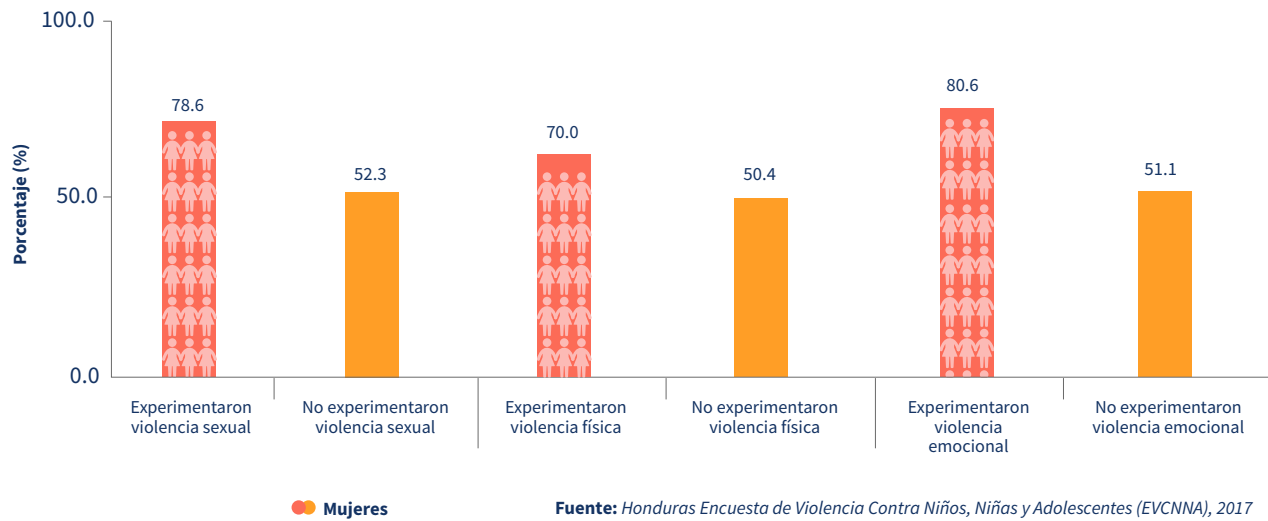

Gráfica 9.1 Prevalencia de problemas mentales en los últimos 30 días según experiencia de violencia sexual, física o emocional antes de los 18, entre las mujeres de 18-24 años – Honduras Encuesta de Violencia Contra Niños, Niñas y Adolescentes (EVCNNA), 2017.

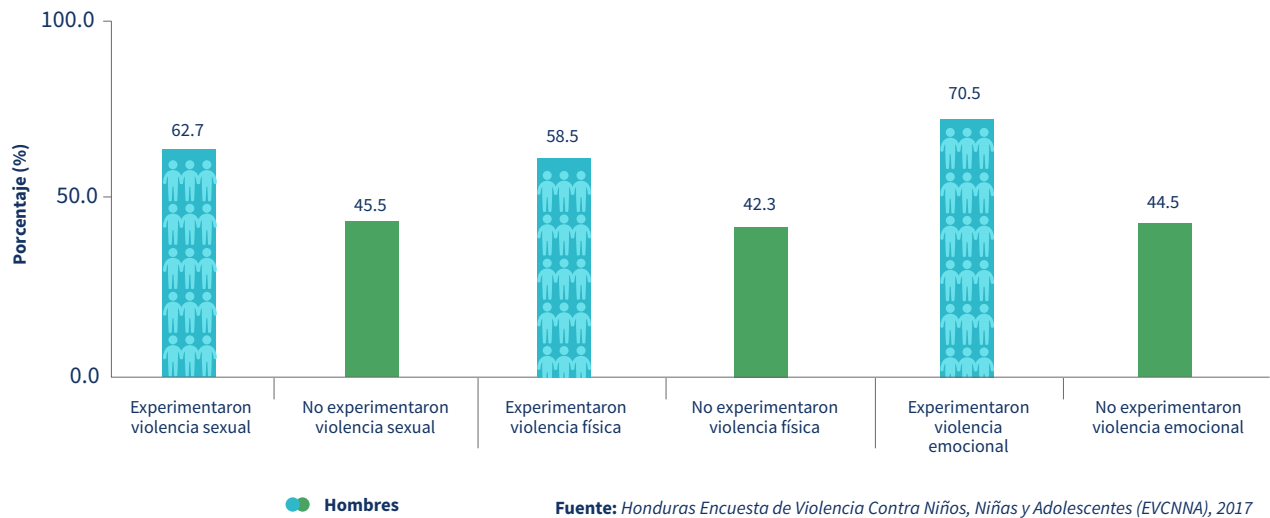

Gráfica 9.2 Prevalencia de problemas mentales en los últimos 30 días según experiencia de violencia sexual, física o emocional antes de los 18, entre los hombres de 18-24 años – Honduras Encuesta de Violencia Contra Niños, Niñas y Adolescentes (EVCNNA), 2017.

## 9.2. VIOLENCIA SEXUAL, FÍSICA Y EMOCIONAL EN LOS ÚLTIMOS 12 MESES Y CONDICIÓN DE SALUD MENTAL Y FÍSICA ENTRE LOS PARTICIPANTES DE 13-17 AÑOS

Las Tablas 9.2.1 y 9.2.2 incluyen los hallazgos relacionados con las condiciones de salud y violencia física, sexual y emocional en los últimos 12 meses entre los participantes de 13-17 años.

### 9.2.1. CONDICIONES DE SALUD Y VIOLENCIA SEXUAL

Significativamente más mujeres entre las edades de 13-17 años que experimentaron violencia sexual en los últimos 12 meses habían tenido problemas mentales en los últimos 30 días (79.1% versus 54.2%), se habían embriagado en los últimos 30 días (38.6% versus 13.2%), eran actualmente fumadoras (13.8% versus 4.3%), alguna vez se habían lastimado a sí mismas intencionalmente (40.2% versus 14.4%), y alguna vez pensaron en suicidarse (41.8% versus 13.2%) comparado con aquellas que no experimentaron violencia sexual en los últimos 12 meses. Los hombres que experimentaron violencia sexual en el último año fueron significativamente más propensos a tener problemas mentales en los últimos 30 días (72.3% versus 45.6%).

### 9.2.2. CONDICIONES DE SALUD Y VIOLENCIA FÍSICA

Hubo diferencias significativas entre las mujeres de 13-17 años que experimentaron violencia física en los últimos 12 meses y aquellas que no, con respecto a problemas mentales en los últimos 30 días (77.5% versus 51.3%), haberse embriagado en los últimos 30 días (29.7% versus 11.0%), haberse lastimado alguna vez a sí mismas intencionalmente (32.7% versus 12.6%) y alguna vez haber pensado en suicidarse (35.0% versus 10.9%). Para los hombres, hubo diferencias significativas con respecto a problemas mentales en los últimos 30 días (62.6% versus 43.8%).

### 9.2.3. CONDICIONES DE SALUD Y VIOLENCIA EMOCIONAL

Las mujeres entre las edades de 13-17 años que experimentaron violencia emocional en los últimos 12 meses tuvieron significativamente una mayor prevalencia de problemas mentales en los últimos 30 días (86.3% versus 51.4%), alguna vez habían intentado lastimarse a sí mismas intencionalmente (35.7% versus 13.1%) y habían pensado alguna vez en suicidarse (42.6% versus 11.0%) comparado con aquellas que no experimentaron violencia emocional en los últimos 12 meses. Los hombres que experimentaron violencia emocional en los últimos 12 meses fueron significativamente más propensos a haber tenido problemas mentales en los últimos 30 días (62.1% versus 46.2%) y haberse embriagado en los últimos 30 días (46.7% versus 17.1%) comparado con aquellos que no experimentaron violencia emocional en los últimos 12 meses.

## 9.3. EMBARAZO COMO RESULTADO DE VIOLENCIA SEXUAL Y AUSENCIA ESCOLAR DEBIDO A ACTOS DE VIOLENCIA

Las Tablas 9.3.1 a la 9.3.3 incluyen información sobre embarazos como resultado de violencia sexual y ausencia escolar debido a actos de violencia. Entre las mujeres de 13-24 años que experimentaron relaciones sexuales físicamente forzadas, por medio de coacción o alcohol, 15.8% reportaron que habían quedado embarazadas como resultado del incidente. Entre las participantes de 13-17 años, una de cada cinco mujeres (21.2%) se ausentó de la escuela como resultado de un acto de violencia sexual. Una de cada cuatro mujeres (23.9%) y más de uno de cada 10 hombres (14.0%) en las edades de 13-17 años se ausentaron de la escuela debido a actos de violencia física. Entre los participantes de 18-24 años, 23.1% de las mujeres se ausentaron a la escuela debido a actos de violencia sexual en la niñez, y 18.2% de las mujeres y 16.7% de los hombres se ausentaron de la escuela debido a actos de violencia física en la niñez.

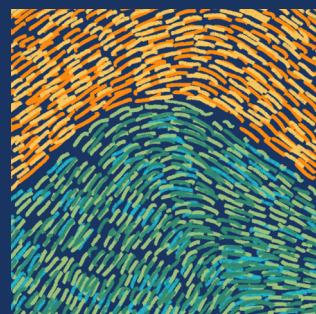
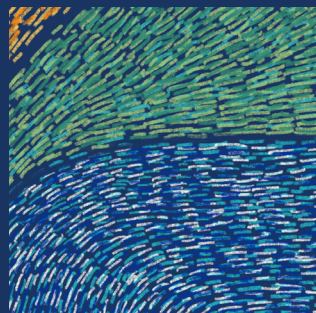
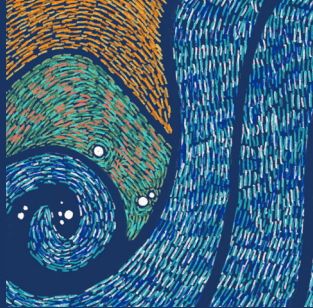

## SECCIÓN 10

# CREENCIAS Y ACTITUDES ACERCA DE GÉNERO Y VIOLENCIA Y PERPETRACIÓN DE VIOLENCIA

## SECCIÓN 10: CREENCIAS Y ACTITUDES ACERCA DE GÉNERO Y VIOLENCIA Y PERPETRACIÓN DE VIOLENCIA

Esta sección examina las actitudes y creencias relacionadas con la violencia. Las preguntas evalúan actitudes que buscan justificar el uso de la violencia física por parte de los esposos/as en contra de sus esposas/os. Se les consultó a todos los participantes de la EVCNNA si era correcto que un esposo golpeará o maltratará a su esposa bajo cinco circunstancias distintas: si ella sale sin decirle nada a él, si ella no cuida de los niños, si ella discute con él, si ella se rehúsa a tener relaciones sexuales con él o si él tiene sospechas de que ella tiene un amante.

La encuesta también examinó la prevalencia de ciertas creencias en cuanto al rol de género en las prácticas sexuales y la violencia por parte de un compañero íntimo. Las medidas en cuanto a las creencias incluyen: los hombres, no las mujeres, deberían decidir cuándo tener relaciones sexuales; los hombres necesitan más sexo que las mujeres; los hombres necesitan tener relaciones sexuales con otras mujeres incluso si tienen una buena relación su esposa; las mujeres que llevan consigo condones, tienen sexo con muchos hombres; y una mujer debería tolerar la violencia para poder mantener a su familia unida.

### 10.1. CREENCIAS SOBRE VIOLENCIA DOMÉSTICA Y NORMAS TRADICIONALES DE GÉNERO

Los hallazgos relacionados con actitudes sobre violencia doméstica y normas tradicionales de género se encuentran en las Tablas 10.1.1 y 10.1.2. Entre los participantes de 18-24 años, 9.1% de las mujeres y 8.5% de los hombres indicaron que era aceptable que un esposo golpeará a su esposa bajo una o múltiples circunstancias. Entre los participantes de 13-17 años, 15.8% de las mujeres y de los hombres estuvieron de acuerdo con una o más razones para justificar la violencia doméstica. Entre los participantes de 18-24 años, significativamente menos mujeres (47.6%) que hombres (62.4%) se mostraron de acuerdo con una o más normas tradicionales sexuales y de género. La aceptación de normas tradicionales sexuales y de género fue significativamente más baja entre los hombres en las áreas urbanas (50.7%) que los hombres en comparación con el dato estadístico a nivel nacional. Entre los participantes de 13-17 años, 63.1% de las mujeres y 68.7% de los hombres se mostraron de acuerdo con las normas tradicionales sexuales y de género.

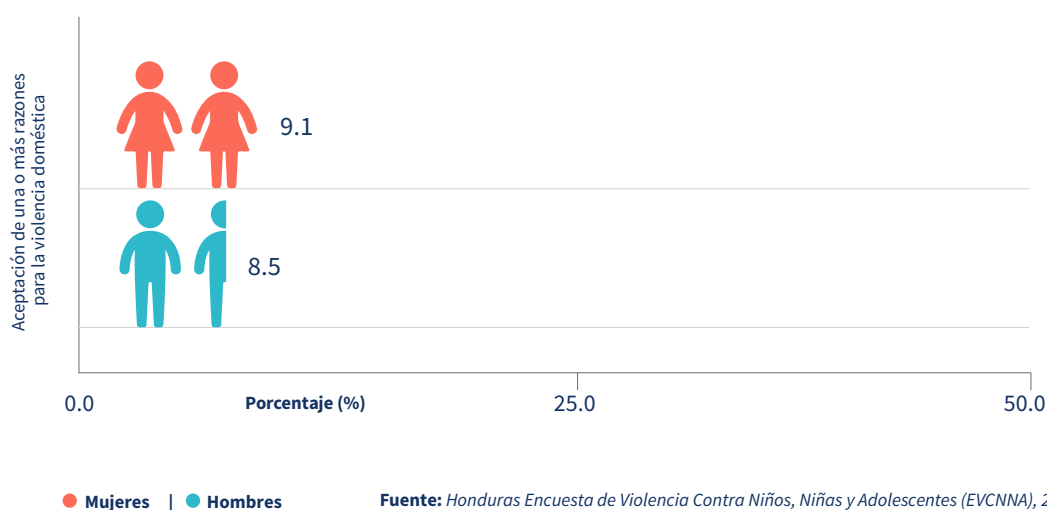

Gráfica 10.1. Actitudes sobre la aceptación de violencia doméstica entre los/las participantes de 18-24 años – Honduras Encuesta de Violencia Contra Niños, Niñas y Adolescentes (EVCNNA), 2017.

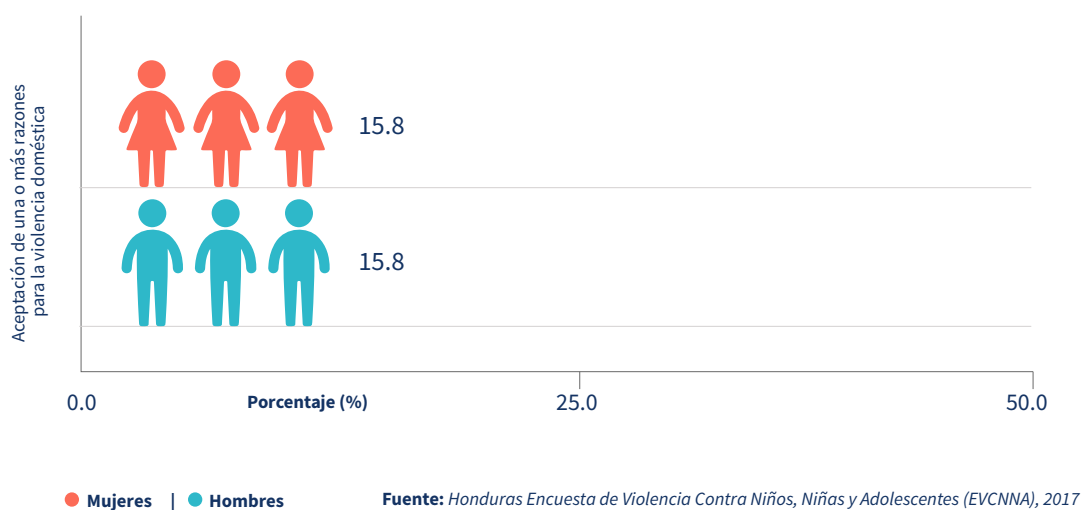

Gráfica 10.2. Actitudes sobre la aceptación de violencia doméstica entre los/las participantes de 13-17 años – Honduras Encuesta de Violencia Contra Niños, Niñas y Adolescentes (EVCNNA), 2017.

## 10.2. PREVALENCIA DE LA PERPETRACIÓN DE VIOLENCIA

Esta sección presenta la prevalencia de la perpetración de violencia física y sexual entre mujeres y hombres de 18-24 y 13-17 años. Aquí, la violencia incluye las siguientes medidas de violencia física: puñetear, patear, flagelar, azotar, o pinchar con un objeto; ahorcar, asfixiar, tratar de ahogar o quemar intencionalmente; o utilizar o amenazar en utilizar un arma, tal como un cuchillo, pistola, desatornillador, bate de béisbol, garrote u otra arma. Esta sección también presenta datos de perpetración de violencia por tipos de experiencias de violencia sexual y física en la infancia. Se les consultó a los participantes si ellos alguna vez en la vida habían perpetrado estas medidas de violencia, por lo tanto, no es posible determinar cuándo sucedió la perpetración en relación con el momento de las experiencias de violencia.

Entre los participantes de 18-24 años, significativamente más mujeres (12.7%) que hombres (5.3%) perpetraron actos de violencia física. Significativamente más mujeres en las áreas urbanas (20.5%) perpetraron actos de violencia que mujeres en el áreas rurales según el dato estadístico nacional. Las mujeres que experimentaron violencia sexual infantil tuvieron significativamente más probabilidad de perpetrar actos de violencia física (27.5% versus 9.8%) que las mujeres que no experimentaron violencia sexual. Las mujeres que experimentaron violencia física infantil fueron significativamente más propensas a haber perpetrado actos violencia física (24.9% versus 7.0%). Los hombres que experimentaron violencia sexual infantil fueron significativamente más propensos a perpetrar actos de violencia física (18.0% versus 3.9%) que los hombres que no experimentaron violencia sexual. Los hombres que experimentaron violencia física infantil fueron significativamente más propensos a perpetrar actos de violencia física (12.1% versus 2.5%).



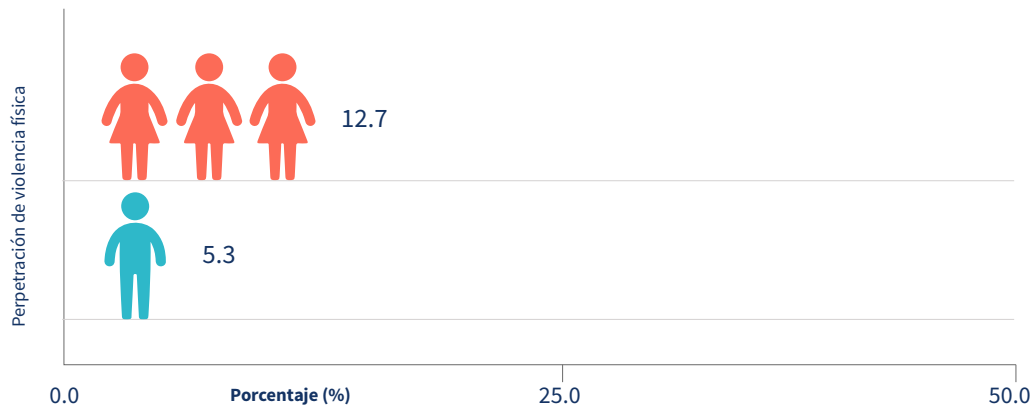

● Mujeres | ● Hombres

Fuente: Honduras Encuesta de Violencia Contra Niños, Niñas y Adolescentes (EVCNNA), 2017

Gráfica 10.3. Prevalencia de perpetración de violencia física entre las/los participantes de 18-24 años – Honduras Encuesta de Violencia Contra Niños, Niñas y Adolescentes (EVCNNA), 2017.

Entre los participantes de 13-17 años, 7.6% de las mujeres y 4.4% de los hombres perpetraron actos de violencia física. Las mujeres que experimentaron violencia sexual en los últimos 12 meses fueron significativamente más propensas a perpetrar actos de violencia física (26.2% versus 6.3%) que las mujeres que no experimentaron violencia sexual. Las mujeres que experimentaron violencia física en los últimos 12 meses fueron significativamente más propensas a haber perpetrado actos de violencia física (17.9% versus 5.5%). Los hombres que experimentaron violencia sexual en los últimos 12 meses fueron significativamente más propensos a haber perpetrado actos de violencia física (13.7% versus 3.9%) que los hombres que no experimentaron violencia sexual. Los hombres que experimentaron violencia física en los últimos 12 meses fueron más propensos a haber perpetrado actos de violencia física (14.2% versus 2.4%).

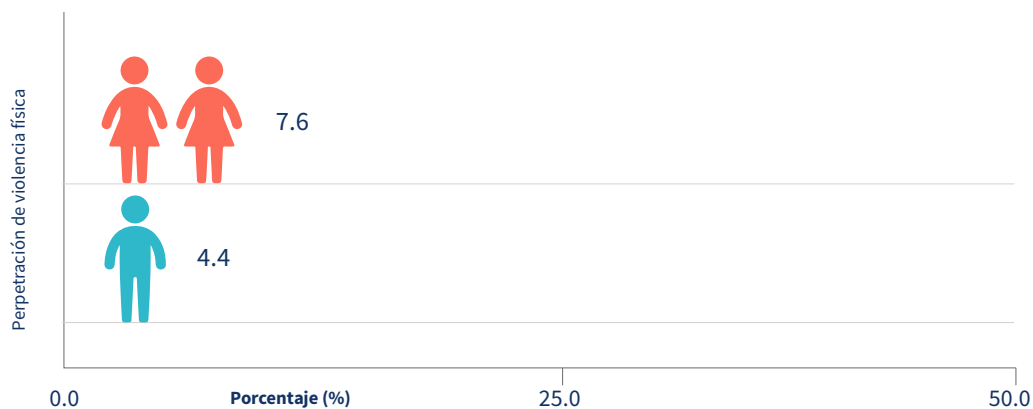

● Mujeres | ● Hombres

Fuente: Honduras Encuesta de Violencia Contra Niños, Niñas y Adolescentes (EVCNNA), 2017

Gráfica 10.4. Prevalencia de perpetración de violencia física entre las/los participantes de 13-17 años – Honduras Encuesta de Violencia Contra Niños, Niñas y Adolescentes (EVCNNA), 2017.

### 10.3. PREVALENCIA DE PERPETRACIÓN DE VIOLENCIA CONTRA UN COMPAÑERO ÍNTIMO

La perpetración de la violencia en contra de compañeros íntimos, o violencia contra un compañero íntimo, incluyó ambos, forzar a alguien a tener relaciones sexuales y la violencia física, ambos se describen en esta sección. Al igual que en las secciones anteriores, un compañero íntimo se refiere a un novio, novia, compañero romántico, esposo o esposa actual o previo, mientras que una persona que alguna vez estuvo acompañada se refiere a alguien que *en algún momento* tuvo un compañero íntimo. Los resultados de la perpetración de violencia contra un compañero íntimo se encuentran en las Tablas 10.3.1 a la 10.3.4.

Entre las mujeres de las edades de 18-24 años que alguna vez tuvieron un acompañante, cerca de una de cada diez (10.4%) alguna vez habían perpetrado actos de violencia física en contra de un compañero íntimo. Esto fue significativamente más alto que los hombres (3.6%). Entre las mujeres que alguna vez estuvieron acompañadas, 20.1% de aquellas que experimentaron violencia sexual infantil habían perpetrado violencia física contra un compañero íntimo, comparado con 8.3% de aquellas que no habían experimentado violencia sexual infantil, una diferencia estadísticamente significativa. Significativamente más mujeres que experimentaron violencia física infantil perpetraron actos de violencia física contra un compañero íntimo (17.8%) comparado con aquellas que nunca experimentaron violencia física infantil (6.6%).

Para los participantes de 13-17 años, 5.4% de las mujeres que alguna vez tuvieron un acompañante, perpetraron actos de violencia física contra un compañero. Entre las mujeres que alguna vez tuvieron un acompañante y que experimentaron violencia sexual en los últimos 12 meses, 19.3% perpetraron actos de violencia física contra un compañero, comparado con el 4.0% que no experimentaron violencia sexual en los últimos 12 meses. Las mujeres que experimentaron violencia física en los últimos 12 meses fueron significativamente más propensas que las mujeres que no experimentaron dicha forma de violencia, a haber perpetrado violencia física contra un compañero íntimo (12.0% versus 3.6%)

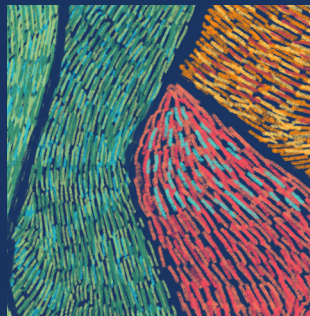
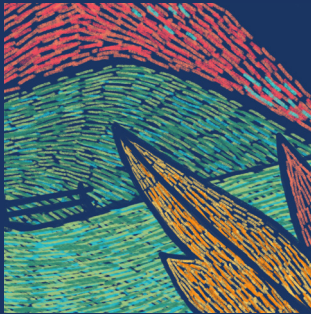

## SECCIÓN 11

# CARACTERÍSTICAS ASOCIADAS CON LA VIOLENCIA SEXUAL Y FÍSICA

## **SECCIÓN 11: CARACTERÍSTICAS ASOCIADAS CON LA VIOLENCIA SEXUAL Y FÍSICA**

Esta sección presenta experiencias de violencia física y sexual según las características de los participantes, incluyendo: nivel de orfandad, asistencia escolar y conclusión, estatus laboral, haber presenciado alguna vez violencia en el hogar, estatus marital o de cohabitación, recepción de remesas del extranjero e historial migratorio de los padres. Aquí, el concepto orfandad se refiere a la pérdida de uno o dos de los padres.

### **11.1. CARACTERÍSTICAS ASOCIADAS CON LA VIOLENCIA EN LA NIÑEZ ENTRE LOS PARTICIPANTES DE 18-24 AÑOS**

La Tabla 11.1 incluye los resultados de las características de los participantes entre 18-24 años por experiencia de violencia sexual o física en la niñez. Entre los participantes de 18-24 años, las mujeres que presenciaron violencia en el hogar antes de los 18 años fueron significativamente más propensas a experimentar violencia física infantil (17.5%) comparado con aquellas que no presenciaron actos de violencia en el hogar (6.2%). Las mujeres que recibieron remesas en los últimos 3 años fueron significativamente más propensas a haber experimentado violencia sexual infantil (12.0% versus 4.7%) en relación con aquellas que no recibieron remesas. Las mujeres en cuyo caso uno o ambos de los padres migraron en la niñez durante 6 meses o más, eran significativamente más propensas a haber experimentado violencia física infantil (12.6% versus 5.4%) en relación con aquellos casos en los cuales las mujeres no tenían padres que hubiesen migrado.

Los hombres entre las edades de 18-24 que completaron la educación secundaria o mayor fueron significativamente más propensos a haber experimentado violencia sexual en comparación con aquellos que completaron únicamente educación primaria o menor (10.8% versus 5.5%). Los hombres que presenciaron violencia sexual en el hogar antes de los 18 años fueron significativamente más propensos a haber experimentado violencia física infantil (24.3% versus 9.4%) en relación con aquellos que no presenciaron violencia en el hogar. Los hombres que recibieron remesas en los últimos 3 años fueron significativamente más propensos a haber experimentado violencia sexual infantil (15.8% versus 6.7%) que aquellos que no recibieron remesas. Los hombres en cuyo caso uno o ambos padres migraron en la niñez por 6 meses o más, eran significativamente más propensos a haber experimentado violencia física infantil (16.0% versus 8.7%).

### **11.2. CARACTERÍSTICAS ASOCIADAS CON INCIDENTES DE VIOLENCIA EN LOS ÚLTIMOS 12 MESES, ENTRE LOS PARTICIPANTES DE 13-17 AÑOS**

La Tabla 11.2 incluye los resultados de las características de los participantes entre 13-17 años quienes experimentaron violencia sexual o física en los últimos 12 meses. Entre los participantes de 13-17 años, las mujeres que presenciaron violencia en el hogar fueron significativamente más propensas a haber experimentado violencia sexual (19.0% versus 5.3%) y violencia física (46.9% versus 14.8%) en los últimos 12 meses. Los hombres que presenciaron violencia en el hogar fueron significativamente más propensos a haber experimentado violencia física en los últimos 12 meses (47.6% versus 14.9%) en relación con los que no presenciaron violencia en el hogar. Los hombres que estaban casados o cohabitando fueron significativamente más propensos a haber experimentado violencia sexual (23.1% versus 4.2%) y violencia física (33.2% versus 15.8%) en los últimos 12 meses, en comparación con los que no estaban casados o cohabitando. Los hombres entre las edades de 13-17 cuyos padres habían migrado por 6 meses o más eran significativamente más propensos a haber experimentado violencia física en los últimos 12 meses (22.3% versus 13.4%).



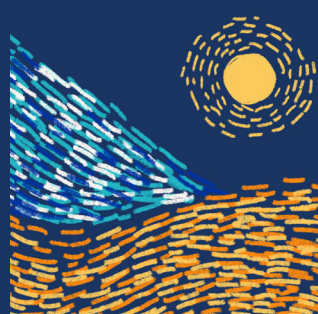
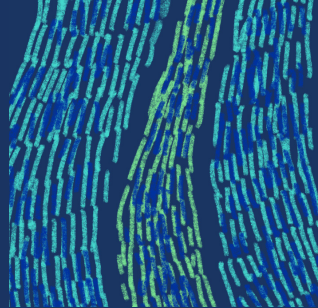

## SECCIÓN 12

# INDICADORES INSPIRE



## SECCIÓN 12: INDICADORES INSPIRE

En el 2016, la Alianza Global para Poner Fin a la Violencia en Contra de la Niñez lanzó *INSPIRE: Siete Estrategias para Poner Fin a la Violencia en Contra de la Niñez*, un paquete técnico que incluye estrategias, basadas en evidencia, con éxito demostrado en prevenir y responder a la violencia contra la niñez<sup>19</sup>. Hay siete estrategias cubiertas bajo INSPIRE. Esta encuesta provee información de indicadores INSPIRE para 6 de estas estrategias las cuales pueden ser usadas en intervenciones de prevención: **Normas y valores**; **Seguridad en el entorno**; **Padres, madres y cuidadores reciben apoyo**; **Ingresos y fortalecimiento económico**; **Respuesta y apoyo de servicios**; y **Educación y aptitudes para la vida**. Los datos sobre estos indicadores capturan oportunidades claves para realizar intervenciones y planteamientos basados en evidencia e información. Los indicadores de respuesta y apoyo de servicios se incluyen en secciones previas del informe en los temas relacionados con reporte de incidentes, búsqueda de servicios y acceso a servicios entre las víctimas de violencia sexual (sección 4) y física (sección 5).

### 12.1. NORMAS Y VALORES

La información sobre normas y valores se encuentra en la Tabla N. Entre los participantes de 18-24 años, significativamente más hombres (40.0%) que mujeres (32.4%) estaban de acuerdo en que es necesario que los padres utilicen castigos corporales en la crianza de sus hijos. Una de cada siete mujeres (13.5%) y cerca de uno de cada cinco hombres (18.5%) estaban de acuerdo en que es necesario que los maestros utilicen castigos corporales. La opinión favorable de la necesidad de violencia física por parte de los maestros era significativamente más baja entre las mujeres (5.3%) que entre los hombres (7.7%) en las áreas urbanas. Apenas una de

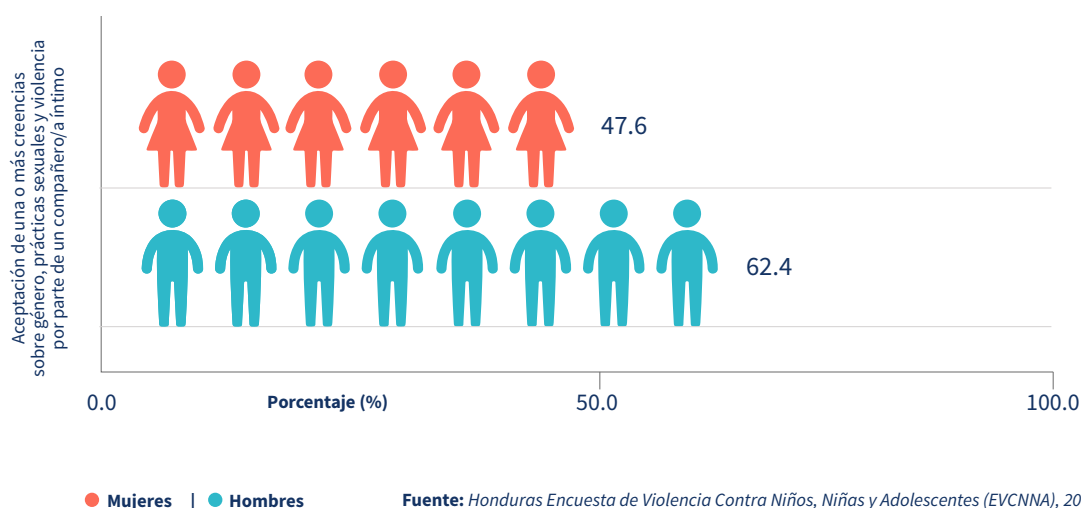

cada diez mujeres (9.1%) y 8.5% de los hombres mostraron su aprobación en aceptar actitudes que promueven la violencia doméstica entre compañeros íntimos. Significativamente más hombres (62.4%) que mujeres (47.6%) tienen una opinión favorable de las normas tradicionales de género y sexualidad.

*Gráfica 12.1 Creencias sobre género, prácticas sexuales y violencia por parte de un compañero/a íntimo, entre los/las participantes de 18-24 años – Honduras Encuesta de Violencia Contra Niños, Niñas y Adolescentes (EVCNNA), 2017.*

### 12.2. SEGURIDAD EN EL ENTORNO

Los resultados de los indicadores de seguridad en el entorno están provistos en las Tablas S.1 y S.2. Cuando los participantes reportaban haber experimentado violencia física, se les preguntaba si sabían si el perpetrador de esa violencia también había participado en violencia comunitaria. La información sobre el indicador de seguridad en el entorno indica que una de cada diez mujeres (10.0%)

y 7.1% de los hombres entre las edades de 13-17 años, que están matriculados en la escuela, en los últimos 30 días se ausentaron de la escuela o no salieron de sus hogares por temor a experimentar violencia. Adicionalmente, en los últimos 30 días, 3.5% de los hombres portaron armas. Entre los participantes de 13-17 años que experimentaron violencia física en los últimos 12 meses, cerca de tres de cada diez mujeres (28.2%) y uno de cada siete hombres (14.4%) indicaron que el perpetrador también estaba involucrado en violencia comunitaria. La diferencia entre mujeres y hombres fue estadísticamente significativa. Entre los participantes de 18-24 años que experimentaron violencia física en los últimos 12 meses, 32.4% de las mujeres y 38.3% de los hombres indicaron que el perpetrador también estaba involucrado en violencia comunitaria.

### 12.3. PADRES, MADRES Y CUIDADORES RECIBEN APOYO

La Tabla P incluye datos sobre padres, madres y cuidadores reciben apoyo. La información de los indicadores de padres, madres y cuidadores reciben apoyo indica que las relaciones padre-joven son factores protectores significantes para la juventud en Honduras. Entre los participantes de 13-17 años, 47.1% de las mujeres y 42.8% de los hombres dijeron que sus padres habían utilizado estrategias positivas de disciplina en los últimos 12 meses. El uso de normas disciplinarias positivas por parte de los padres fue significativamente más alto entre las mujeres de las áreas urbanas (59.3%). Nueve de cada diez mujeres (90.2%) y hombres (93.9%) dijeron tener una relación cercana o muy cercana con sus madres, y nueve de cada diez mujeres (91.3%) y hombres (91.0%) indicaron que sus padres ejercían un alto nivel de monitoreo y supervisión. Finalmente, 67.6% de las mujeres y 73.7% de los hombres dijeron que era fácil hablar con sus madres acerca de algo que realmente les estaba causando molestia a ellos. La disciplina física también es común en Honduras; 18.9% de las mujeres y 15.1% de los hombres entre las edades de 13-17 años indicaron que sus padres utilizaron la disciplina física en los últimos 12 meses.

### 12.4. INGRESOS Y FORTALECIMIENTO ECONÓMICO

Las Tablas I.1 e I.2 incluyen los resultados de los indicadores para ingresos y fortalecimiento económico. La encuesta incluyó preguntas acerca de inseguridad alimentaria y sobre quién toma las decisiones económicas en el hogar, como indicadores de ingresos y fortalecimiento económico. Entre los participantes de 13-17 años, tres de cada diez mujeres (30.0%) y hombres (31.9%) experimentaron inseguridad alimentaria. La pregunta acerca de decisiones económicas evaluó en qué medida las mujeres y hombres indicaron que la esposa o el cónyuge tienen participación en cómo se invierte el dinero en el hogar. Para las mujeres, 94.1% indicaron tener participación en cómo se invierte el dinero y 89.6% de los hombres dijeron que la esposa o compañera tiene participación en las decisiones económicas.

### 12.5. EDUCACIÓN Y APTITUDES PARA LA VIDA

Las Tablas E.1 y E.2 incluyen los resultados sobre educación y aptitudes para la vida. Los programas e intervenciones en esta estrategia incluyen intervenciones dirigidas a mejorar el acceso a la educación además de intervenciones que se llevan a cabo en ambientes educacionales y que se enfocan en aptitudes para la vida. Por ejemplo, incluye intervenciones en escuelas enfocadas en reducción del acoso (bullying), uso excesivo de alcohol, y aptitudes para tener relaciones saludables. Los indicadores de educación y aptitudes para la vida evalúan ambos, involucramiento y participación, en educación y comportamientos de riesgo. Estos indicadores evalúan de manera proximal efectos de intervenciones dirigidas a ambientes de educación o mejora de aptitudes para la vida identificadas por INSPIRE. Entre los participantes de 13-17 años, 61.0% de las mujeres y 60.4% de los hombres estaban actualmente matriculados en la escuela, y 16.6% de las mujeres y 19.8% de los hombres tuvieron al menos un episodio de embriaguez en los últimos 30 días. Significativamente más hombres (14.0%) que mujeres (6.3%) indicaron haber participado en una pelea física en los últimos 12 meses. Entre los participantes de 18-24 años, significativamente más hombres (26.3%) que mujeres (12.1%) tuvieron una experiencia sexual temprana, definido como *primer* encuentro sexual antes de la edad de 15. Las mujeres fueron significativamente más propensas que los hombres a haberse casado antes de los 18 (27.5% versus 8.2%). El hostigamiento escolar también fue común; 11.8% de las mujeres y 13.1% de los hombres entre las edades de 13-17 años fueron víctimas de acoso escolar (bullying) en los últimos 30 días.

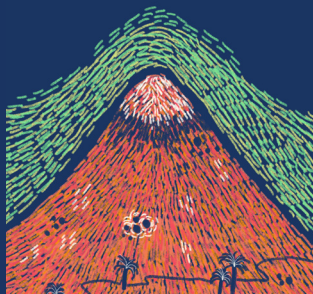
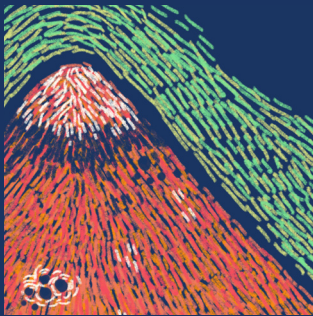

## SECCIÓN 13

# DISCUSIÓN Y ESTRATEGIAS DE PREVENCIÓN

## SECCIÓN 13: DISCUSIÓN Y ESTRATEGIAS DE PREVENCIÓN

La EVCNNA Honduras es la primera información representativa a nivel nacional sobre la prevalencia y epidemiología de la violencia sexual, física y emocional entre niños, niñas, adolescentes y jóvenes en Honduras. Este reporte describe la problemática, los contextos y las consecuencias a la salud de la violencia contra la niñez y adolescencia. También explora el cruce entre violencia sexual, física y emocional y los servicios de atención buscados y utilizados en casos de violencia sexual y violencia física. La riqueza de la información provista por la EVCNNA puede ser una guía para los esfuerzos de prevención adaptados exclusivamente al contexto de Honduras.

### 13.1. ESTRATEGIAS DE PREVENCIÓN GENERALES

Varios temas relevantes surgieron de las discusiones multisectoriales durante la reflexión sobre la información de la EVCNNA en Honduras. Existe un consenso sobre la necesidad de desarrollar una respuesta nacional desde una perspectiva multisectorial que incluya al gobierno, sociedad civil y la comunidad internacional. Identificar una agencia para liderar un Plan Nacional de Acción puede ayudar a facilitar la coordinación entre sectores. Un mapeo detallado de los programas de prevención y control de la violencia que existen actualmente puede ayudar a documentar actividades continuas y mejorar la coordinación. El progreso hacia el desarrollo de un Plan Nacional de Acción para Honduras requerirá una ruta crítica con hitos específicos. Los socios de gobierno, sociedad civil y la comunidad internacional llevaron a cabo en Honduras en el mes de septiembre de 2018 un Taller de Datos para la Acción. Entre los participantes hubo líderes de diferentes sectores del gobierno y actores claves, que revisaron y discutieron a detalle los resultados de la EVCNNA y abordaron las implicaciones sobre programas y políticas en mesas específicas por cada sector. Durante el taller, los participantes identificaron ciertas prioridades de alto nivel que deberían ser abordadas. La siguiente sección describe puntos claves y sugerencias que surgieron de esas discusiones sectoriales.

### 13.2. ESTRATEGIAS DE PREVENCIÓN ESPECÍFICAS

Las prioridades que buscan contrarrestar la *violencia física* deben concentrarse en la prevención de la violencia física perpetrada por parte de los padres y tutores en contra de los niños, niñas y jóvenes. También será clave abordar prácticas disciplinarias físicas y trabajar con las comunidades o dentro de las comunidades en el desarrollo de estructuras de prevención de violencia.

Las prioridades que buscan contrarrestar la *violencia sexual* deben enfocarse en estrategias que apuntan a prevenir la violencia por parte de *cualquier* perpetrador, con algunas diferencias para

las mujeres en comparación con los hombres. Para las mujeres, la información indicó que es esencial luchar contra la violencia perpetrada por familiares. Para los hombres, es una prioridad combatir la violencia por parte de compañeros de la misma edad y en las escuelas. Los resultados de la EVCNNA sugieren que en Honduras es crucial abordar el tema de género y su rol en las causas y circunstancias de violencia sexual contra hombres y mujeres.

La violencia entre compañeros íntimos también fue identificada como un área prioritaria. Las discusiones enfatizaron estrategias relacionadas con las normas y valores, planificación familiar y educación sexual.

En ambos casos, violencia física y violencia sexual, es imperativo incrementar la socialización y acceso a los servicios de atención para las víctimas. Es fundamental analizar las barreras individuales, familiares y estructurales para reportar y entender las razones por las cuales los individuos eligen no reportar los incidentes.

En el *ambiente del hogar*, programas que fortalezcan las conexiones positivas y la comunicación entre jóvenes y padres pueden promover ambientes seguros para todos los jóvenes, particularmente aquellos expuestos a riesgos fuera del hogar. Se enfatizó la necesidad de incorporar estrategias para el apoyo para padres, madres y cuidadores prestados de manera grupal en entornos comunitarios o como parte de programas integrales.

En el *ambiente escolar*, es imperativo la creación o mejora de programas de prevención de la violencia basados en evidencia. El fortalecimiento de ambientes escolares seguros y de apoyo puede reducir la violencia entre compañeros de la misma edad, especialmente entre hombres. Las intervenciones escolares que promueven la comunicación dinámica y recíproca entre el hogar y las escuelas también pueden generar beneficios adicionales en comparación con programas que solamente están enfocados en el ambiente escolar o de hogar.

En el *nivel comunitario y legislativo*, la restricción del consumo excesivo del alcohol fue identificada como una prioridad clave para reducir el riesgo. La información de la EVCNNA de Honduras indica una alta prevalencia del consumo de alcohol entre los jóvenes. Para reducir el uso excesivo de alcohol entre jóvenes, la formulación de políticas basadas en evidencia que incluyan políticas para reducir el acceso de los jóvenes puede tener efectos positivos en los resultados de alcohol y violencia.

Adicionalmente, *un sistema amplio de medidas* que incluya un ejercicio de costos puede evaluar la viabilidad de estrategias e iniciativas.

### 13.3. FORTALEZAS Y LIMITACIONES

La EVCNNA es la primera información representativa a nivel nacional de Honduras sobre la problemática de violencia sexual, física



y emocional contra la niñez y juventud. Existen fortalezas y limitaciones importantes a considerar al momento de interpretar la información. La estrategia de muestreo fue diseñada para asegurar que la información sea representativa a nivel nacional, y el diseño de un muestreo al azar utilizando un conglomerado estratificado en tres etapas permitió el cálculo de estimaciones ponderadas. Otro beneficio de la encuesta es el nivel de detalle obtenido sobre las circunstancias específicas de ocurrencia de la violencia. Por ejemplo, algunas encuestas recaban información acerca de si la violencia ocurrió o no, pero muy pocas recaudan información sobre eventos específicos de violencia. La información abundante y contextualizada recabada a través de la EVCNNA en Honduras puede ayudar a definir estrategias de políticas y programas para contrarrestar la violencia. Otra fortaleza de la EVCNNA es que está fundamentada en un cuestionario clave el cual es consistente entre países. Esto permite una comparación entre países y facilita la interpretación de hallazgos puesto que pueden ser evaluados dentro de un contexto global. Aún más importante, el proceso de planificación de la EVCNNA – involucramiento profundo de las agencias del gobierno de Honduras, socios e interesados – refuerza la apropiación de país de la información y resultados, promoviendo así esfuerzos para utilizar los datos en aras de prevenir y responder a la violencia contra la niñez y la juventud en Honduras.

También existen limitaciones que deben ser consideradas. En vista de que la EVCNNA implica la aplicación de una encuesta de hogar, las poblaciones vulnerables han sido excluidas o descartadas, tal como, niños y niñas que viven en instituciones, cuidado residencial o sistemas de justicia, así como aquellos que viven en la calle. De manera similar, los niños, niñas y jóvenes que se encuentran lejos de casa por motivos de estudios o por otras razones, no estuvieron disponibles para participar en la encuesta. El estudio también excluyó niños y niñas con alguna discapacidad que no les permitiese entender o responder las preguntas de la entrevista o que les impidiese ser entrevistados en privado. Los niños y niñas que viven fuera del hogar en contextos de vulnerabilidad, o que viven con incapacidades, podrían estar expuestos a un riesgo de violencia mayor. Investigaciones futuras deberían abordar la problemática de la violencia entre estas poblaciones especiales.

Una limitante adicional es que la encuesta únicamente recaba información contextual sobre el *primer* episodio y el episodio *más reciente* de cada tipo de violencia, aun cuando hubo individuos que reportaron múltiples incidentes de alguna forma de violencia. Esto potencialmente resulta en una falta de información detallada del contexto de ciertos eventos que afectaron a los participantes. Este enfoque es necesario para mantener la encuesta en una duración aceptable para los participantes. La EVCNNA también está sujeta al sesgo de memoria. A los participantes de la encuesta se les pidió que informaran retrospectivamente experiencias de su pasa-

do. El estudio no incluye participantes mayores a los 24 años para maximizar la habilidad del participante de recordar eventos de la niñez. Sin embargo, existe una posibilidad de que los participantes no recuerden los detalles de sus experiencias.

Otra posible limitante es que algunos participantes pudieron no haberse sentido cómodos compartiendo con extraños información personal y sensible de sus experiencias de vida, por tanto, resultando en una subestimación de la prevalencia de la violencia. Esto puede ser particularmente cierto si la víctima conocía al perpetrador y/o el perpetrador estaba presente en el hogar durante la entrevista, aun cuando la encuesta se aplicó en privado. La encuesta solamente se llevaba a cabo si los entrevistadores podían garantizar la privacidad y reducir el riesgo de represalias por participar en la encuesta. Los entrevistadores cursaron extensivas capacitaciones sobre cómo maximizar la seguridad de los participantes y la conexión con ellos. Finalmente, la encuesta progresaba hacia las preguntas sensitivas de una manera gradual en aras de ayudar a los participantes a sentirse cómodos y facilitar el desarrollo de la confianza con el entrevistador. Estas estrategias se implementaron para facilitar el confort de los participantes y la exposición de información.

#### 13.4. CONCLUSIONES

La EVCNNA en Honduras proporcionó información crucial que puede ser utilizada para formular esfuerzos informados de prevención de violencia en el contexto específico de Honduras. La dedicación de los socios representa un fuerte compromiso en utilizar los hallazgos de la EVCNNA en Honduras para poder obtener beneficios significativos en la prevención de la violencia contra la niñez en Honduras.

Los resultados de esta encuesta ofrecen una oportunidad para que Honduras lidere el camino en combatir el problema de la violencia contra la niñez, enfocándose en programas de prevención a futuro y respuesta inmediata. El desarrollo de alianzas entre agencias de gobierno multisectoriales, organizaciones no gubernamentales y expertos técnicos internacionales es un factor crítico en el desarrollo e implementación de una respuesta coordinada. Además, este enfoque multisectorial puede fortalecer el nuevo estatus del país como pionero en la Alianza Global *End Violence Against Children*. Además, mejora otras asociaciones de prevención y respuesta a la violencia entre agencias gubernamentales multisectoriales, organizaciones no gubernamentales y agencias técnicas internacionales. Las siguientes tablas proveen resultados con más detalle sobre los hallazgos de la EVCNNA en Honduras.



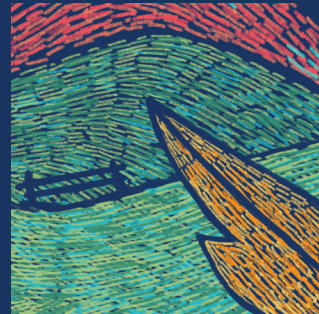
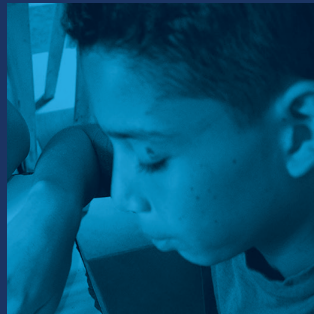

# ANEXOS

## APÉNDICE A: TABLAS DE INFORMACIÓN DE LA ENCUESTA EVCNNA EN HONDURAS

**Tabla 3.1.1. Características contextuales de los/las participantes entre los 18-24 años Honduras Encuesta de Violencia Contra Niños, Niñas y Adolescentes (EVCNNA), 2017.**

	Mujeres % (95% IC)	Hombres % (95% IC)
<b>Nivel Educativo</b>	<b>Mujeres (n= 1425)</b>	<b>Hombres (n= 1263)</b>
Nunca asistieron a la escuela o cursaron menos de la escuela primaria.	9.8 (6.8 - 12.7)	7.3 (5.1 - 9.4)
Escuela primaria	36.6 (32.9 - 40.4)	41.2 (37.0 - 45.5)
Escuela secundaria	37.2 (33.8 - 40.7)	38.7 (34.4 - 42.9)
Mayor a la escuela secundaria	16.4 (13.5 - 19.2)	12.8 (9.9 - 15.8)
<b>Edad de el/la Cabeza de Hogar</b>	<b>Mujeres (n= 1433)</b>	<b>Hombres (n= 1260)</b>
30 años o mayor	29.9 (26.9 - 32.9)	21.7 (19.0 - 24.5)
31-50 años	37.1 (34.1 - 40.1)	41.2 (38.4 - 44.0)
51+ años	33.0 (29.7 - 36.3)	37.1 (34.2 - 40.0)
<b>Huérfanos Antes de los 18 Años</b>	<b>Mujeres (n= 1405)</b>	<b>Hombres (n= 1242)</b>
No huérfanos antes de los 18 años	87.5 (85.2 - 89.7)	88.7 (86.7 - 90.8)
Huérfanos singulares o dobles antes de los 18 años	12.5 (10.3 - 14.8)	11.3 (9.2 - 13.3)
<b>Indicadores Socioeconómicos</b>	<b>Mujeres</b>	<b>Hombres</b>
	<b>Mujeres (n= 563)</b>	<b>Hombres (n= 989)</b>
Trabajaron por dinero u otro pago en los últimos 12 meses [1]	92.5 (89.4 - 95.6)	91.6 (89.1 - 94.1)
	<b>Mujeres (n= 1423)</b>	<b>Hombres (n= 1240)</b>
Experimentaron inseguridad alimentaria	33.8 (30.2 - 37.4)	34.9 (31.2 - 38.7)
<b>Remesas en los últimos 3 años</b>	<b>Mujeres (n= 1436)</b>	<b>Hombres (n= 1265)</b>
Recibieron dinero o bienes de los Estados Unidos	18.8 (16 - 21.6)	15.1 (12.5 - 17.7)
Recibieron dinero o bienes de España, México o Canadá	1.3 (0.7 - 1.9)	2.0 (1.0 - 2.9)

No recibieron remesas	79.6 (76.6 - 82.6)	83.2 (80.4 - 86.0)
<b>Minorías Sexuales y Género</b>	<b>Mujeres (n=1425)</b>	<b>Hombres (n= 1257)</b>
Heterosexuales	99.0 (98.4 - 99.6)	98.9 (98.2 - 99.7)
Homosexuales, gay, o lesbianas	0.4 (0.0 - 0.8)*	0.3 (0.0 - 0.7)*
Bisexuales	0.7 (0.2 - 1.1)*	0.7 (0.1 - 1.4)*

Nota: IC = intervalo de confianza. ERE= Error relativo estándar.

\*ERE es >= 30%, la estimación puede ser no-confiable

[1] Incluye solo personas que reportaron haber trabajado como empleados, o por cuenta propia en los últimos 12 meses.

**Tabla 3.1.2. Lugar de trabajo entre los/las participantes de 18-24 años que trabajaron en los últimos 12 meses – Honduras Encuesta de Violencia Contra Niños, Niñas y Adolescentes (EVCNNA), 2017.**

	<b>Mujeres (n= 562)</b>		<b>Hombres (n= 975)</b>	
	<b>n</b>	<b>% (95% IC)</b>	<b>n</b>	<b>% (95% IC)</b>
En una instancia familiar	206	37.5 (33.1 - 41.8)	98	10.6 (8.0 - 13.3)
Oficina Formal	117	20.0 (16.4 - 23.6)	106	10.0 (7.6 - 12.5)
Fábrica/Taller	44	8.6 (5.4 - 11.7)	208	21.4 (17.4 - 25.4)
Granja/Huerto	34	6.5 (3.3 - 9.6)	343	36.9 (31 - 42.9)
Sitio de Construcción	2	0.3 (0.0 - 0.8)*	96	9.7 (7.3 - 12.1)
Tienda/Quiosco	47	7.8 (5.3 - 10.3)	32	3.2 (1.8 - 4.6)
Restaurante/Hotel/Café/Bar	65	11.1 (8.5 - 13.7)	26	2.5 (1.4 - 3.5)
Distintos lugares (móvil)	24	4.5 (2.4 - 6.7)	49	4.3 (2.8 - 5.8)
Otro[1]	23	3.8 (2.0 - 5.5)	17	1.3 (0.7 - 2.0)

Nota: IC = intervalo de confianza. ERE= Error relativo estándar.

[1]Otros incluye: minería/cantera; puesto fijo, en la calle o mercado; y poza/lago/río.

\*ERE es >= 30%, la estimación puede ser no-confiable

**Tabla 3.1.3. Historial migratorio para los/las participantes entre 18-24 años – Honduras Encuesta de Violencia Contra Niños, Niñas y Adolescentes (EVCNNA), 2017.**

	<b>Mujeres</b> <b>% (95% IC)</b>	<b>Hombres</b> <b>% (95% IC)</b>
<b>Historial Migratorio de los Padres</b>	<b>Mujeres</b>	<b>Hombres</b>
	<b>Mujeres (n= 1369)</b>	<b>Hombres (n= 1221)</b>
La madre vivió fuera durante 6 meses o más durante su niñez	24.8 (22.2 - 27.4)	19.1 (16.5 - 21.8)
Edad promedio cuando la madre se mudó (entre aquellos cuya madre vivió fuera durante al menos 6 meses)	10.7 años (10 - 11.4)	10.0 años (9.1 - 10.8)
	<b>Mujeres (n= 1221)</b>	<b>Hombres (n= 1104)</b>
El padre vivió fuera durante 6 meses o más durante su niñez	44.4 (40.3 - 48.4)	37.8 (34.1 - 41.5)
Edad promedio cuando el padre se mudó (entre aquellos cuyo padre vivió fuera durante al menos 6 meses)	7.8 años (7.1 - 8.5)	6.9 años (6.3 - 7.5)
<b>Historial Migratorio del Individuo</b>	<b>Mujeres</b>	<b>Hombres</b>
	<b>Mujeres (n= 1436)</b>	<b>Hombres (n= 1264)</b>
Vivieron en el extranjero y regresaron a Honduras	2.4 (1.4 - 3.4)	4.5 (3.2 - 5.8)
	<b>Mujeres (n= 1416)</b>	<b>Hombres (n= 1214)</b>
Vivieron en los Estados Unidos y regresaron a Honduras	1.0 (0.2 - 1.7)*	0.9 (0.4 - 1.5)*
Edad promedio de cuando se mudaron al extranjero (entre aquellos que vivieron en el extranjero)	13.8 años (11.1 - 16.5)	16.9 años (15.8 - 17.9)

*Nota: IC = intervalo de confianza. ERE= Error relativo estándar.  
\*ERE es >= 30%, la estimación puede ser no-confiable*

**Tabla 3.1.4. Historial sexual y de relación para los/las participantes entre 18-24 años – Honduras Encuesta de Violencia Contra Niños, Niñas y Adolescentes (EVCNNA), 2017.**

	<b>Mujeres</b> <b>% (95% IC)</b>	<b>Hombres</b> <b>% (95% IC)</b>
	<b>Mujeres (n= 1434)</b>	<b>Hombres (n= 1264)</b>
Alguna vez estuvo casado/a con alguien o vivió con alguien como si estuviera casado	55.9 (52.6 - 59.3)	34.3 (30.7 - 38.0)
	<b>Mujeres (n= 1426)</b>	<b>Hombres (n= 1252)</b>

Se casó o vivió con alguien como si estuviese casado/a, antes de los 18 años	27.5 (24.5 - 30.5)	8.2 (6.6 - 9.8)
	<b>Mujeres (n= 1418)</b>	<b>Hombres (n= 1201)</b>
Alguna vez tuvo relaciones sexuales [1]	70.8 (67.7 - 73.9)	79.2 (75.9 - 82.4)
	<b>Mujeres (n= 1051)</b>	<b>Hombres (n= 960)</b>
Tuvo relaciones sexuales antes de los 18 años	42.6 (39.3 - 45.9)	60.6 (56.8 - 64.4)
Edad promedio del primer encuentro sexual (entre aquellos/as que alguna vez tuvieron relaciones sexuales)	16.8 años (16.6 - 17)	15.8 años (15.6 - 16.1)

Nota: IC = intervalo de confianza. ERE= Error relativo estándar.

[1] Relaciones sexuales incluye sexo vaginal, oral o anal o la inserción por alguien más de un objeto dentro de la vagina o ano.

\*ERE es >= 30%, la estimación puede ser no-confiable

**Tabla 3.2.1. Características contextuales de los/las participantes entre 13-17 años – Honduras Encuesta de Violencia Contra Niños, Niñas y Adolescentes (EVCNNA), 2017.**

	<b>Mujeres % (95% IC)</b>	<b>Hombres % (95% IC)</b>
<b>Nivel Educativo</b>	<b>Mujeres (n= 1098)</b>	<b>Hombres (n= 1394)</b>
Nunca asistieron a la escuela o cursaron menos de la educación primaria	9.9 (7.2 - 12.6)	8.1 (6.1 - 10.1)
Completaron la educación primaria o mayor	90.1 (87.4 - 92.8)	91.9 (89.9 - 93.9)
<b>Edad de el/la Cabeza de Hogar</b>	<b>Mujeres (n=1095 )</b>	<b>Hombres (n= 1392)</b>
18 años o mayor	1.1 (0.5 - 1.6)	1.1 (0.5 - 1.6)
19-30 años	8.4 (6.4 - 10.4)	5.4 (3.7 - 7.0)
31-50 años	60.1 (56.6 - 63.6)	59.8 (56.4 - 63.3)
51+ años	30.4 (27.1 - 33.7)	33.7 (30.5 - 36.9)
<b>Estado de Orfandad Actual</b>	<b>Mujeres (n= 1067)</b>	<b>Hombres (n= 1366)</b>
No son huérfanos	90.7 (88.5 - 92.9)	90.3 (88.3 - 92.3)
Huérfanos singulares o dobles	9.3 (7.1 - 11.5)	9.6 (7.7 - 11.7)
<b>Indicadores Socioeconómicos</b>	<b>Mujeres</b>	<b>Hombres</b>



	Mujeres (n= 160)	Hombres (n= 607)
Trabajaron por dinero u otro pago en los últimos 12 meses	92.8 (88.8 - 96.7)	78.3 (73.4 - 83.2)
	Mujeres (n= 1091)	Hombres (n= 1378)
Actualmente matriculados en la escuela	61.0 (56.1 - 65.8)	60.4 (56.2 - 64.6)
	Mujeres (n= 1072)	Hombres (n=1363)
Experimentaron inseguridad alimentaria	30.0 (26.4 - 33.6)	31.9 (28.4 - 35.4)
Remesas en los Últimos 3 años	Mujeres (n= 1101)	Hombres (n= 1394)
Recibieron dinero o bienes de los Estados Unidos	12.6 (9.9 - 15.3)	12.8 (10.3 - 15.3)
Recibieron dinero o bienes de España, México o Canadá	1.8 (1.0 - 2.6)	1.3 (0.6 - 2.0)
No recibieron remesas	85.7 (82.9 - 88.4)	85.7 (83.1 - 88.3)
Minorías Sexuales	Mujeres (n= 1083)	Hombres (n= 1368)
Heterosexuales	98.5 (97.4 - 99.6)	99.5 (99.2 - 99.9)
Minoría Sexual [2]	1.5 (0.4 - 2.6)*	0.5 (0.1 - 0.8)*

Nota: IC = intervalo de confianza. ERE= Error relativo estándar.

\*ERE es >= 30%, la estimación puede ser no-confiable

[1] Incluye solo personas que reportaron haber trabajado como empleados, o por cuenta propia en los últimos 12 meses.

[2] Incluye homosexual, gay, lesbiana o bisexual

**Tabla 3.2.2. Asistencia escolar entre los/las participantes entre 13-17 años y razones para no asistir a la escuela, entre los participantes de 13-17 años que no están asistiendo a la escuela – Honduras Encuesta de Violencia Contra Niños, Niñas y Adolescentes (EVCNNA), 2017.**

	Mujeres % (95% IC)	Hombres % (95% IC)
	Mujeres (n= 1091)	Hombres (n= 1378)
Actualmente no están asistiendo a la escuela	39.0 (34.2 - 43.9)	39.6 (35.4 - 43.8)
Razones para no asistir a la escuela, entre aquellos/as que actualmente no están asistiendo		
	Mujeres (n= 412)	Hombres (n= 487)
Violencia en el vecindario o comunidad/en la escuela	2.3 (0.9 - 3.8)*	1.4 (0.3 - 2.4)*
Mi familia no tiene suficiente dinero para la escuela o los útiles	36.4 (30.2 - 42.6)	25.0 (20.3 - 29.7)

Yo tengo que trabajar	2.8 (1.3 - 4.4)	26.7 (22.5 - 30.9)
A mí no me gusta la escuela	25.2 (19.8 - 30.6)	34.0 (28.8 - 39.3)
Otro	33.2 (27.3 - 39.0)	13.0 (9.5 - 16.5)

Nota: IC = intervalo de confianza. ERE= Error relativo estándar.  
\*ERE es >= 30%, la estimación puede ser no-confiable

**Tabla 3.2.3. Lugar de trabajo entre los/las participantes de 13-17 años que han trabajado en los últimos 12 meses Honduras Encuesta de Violencia Contra Niños, Niñas y Adolescentes (EVCNNA), 2017.**

	Mujeres (n= 160)		Hombres (n= 605)	
	n	% (95% CI)	n	% (95% CI)
En una instancia familiar	79	50.8 (41.4 - 60.2)	68	10.6 (7.6 - 13.5)
Oficina Formal	5	3.7 (0.3 - 7.2)*	7	0.7 (0.2 - 1.3)*
Fábrica/Taller	5	3.3 (0.0 - 6.7)*	91	13.4 (9.2 - 17.7)
Granja/Huerto	22	12.8 (5.6 - 20.0)	290	53.0 (45.8 - 60.3)
Sitio de Construcción	0	0.0*	78	12.0 (8.6 - 15.5)
Tienda/Quiosco	16	9.5 (4.3 - 14.7)	13	2.0 (0.8 - 3.1)*
Restaurante/Hotel/Café/Bar	11	5.1 (2.0 - 8.3)*	6	1.1 (0.0 - 2.4)*
Distintos lugares (móvil)	8	4.9 (1.4 - 8.3)*	38	5.1 (3.2 - 7.1)
Otro[1]	14	9.8 (3.8 - 15.8)*	14	2.0 (0.9 - 3.2)

Nota: IC = intervalo de confianza. ERE= Error relativo estándar.  
[1]Otros incluye: minería/cantera; puesto fijo, en la calle o mercado; y poza/lago/río.  
\*ERE es >= 30%, la estimación puede ser no-confiable

**Tabla 3.2.4. Historial Migratorio para los/las participantes de 13-17 años – Honduras Encuesta de Violencia Contra Niños, Niñas y Adolescentes (EVCNNA), 2017.**

	Mujeres % (95% IC)	Hombres % (95% IC)
Historial Migratorio de los Padres	Mujeres	Hombres
	<b>Mujeres (n=1079 )</b>	<b>Hombres (n= 1357)</b>

La madre vivió fuera durante 6 meses o más durante su niñez	19.5 (16.7 - 22.3)	14.8 (12.3 - 17.3)
Edad promedio cuando la madre se mudó (entre aquellos cuya madre vivió fuera durante al menos 6 meses)	8.8 años (8.1 - 9.6)	8.1 años (7.3 - 8.9)
	<b>Mujeres (n= 966)</b>	<b>Hombres (n= 1255)</b>
El padre vivió fuera durante 6 meses o más durante su niñez	40.6 (36.5 - 44.6)	32.7 (29.2 - 36.2)
Edad promedio cuando el padre se mudó (entre aquellos cuyo padre vivió fuera durante al menos 6 meses)	5.7 años (5.1 - 6.3)	5.1 años (4.6 - 5.6)
<b>Historial Migratorio del Individuo</b>	<b>Mujeres</b>	<b>Hombres</b>
	<b>Mujeres (n= 1100)</b>	<b>Hombres (n= 1393)</b>
Vivió en el extranjero y regresó a Honduras	1.6 (0.8 - 2.5)	1.4 (0.7 - 2.1)
	<b>Mujeres (n= 1089)</b>	<b>Hombres (n= 1374)</b>
Vivió en los Estados Unidos y regresó a Honduras	0.4 (0.2 - 1.1)*	0.3 (0.0 - 0.7)*
Edad promedio cuando se mudó al extranjero (entre aquellos que vivieron en el extranjero)	9.0 años (6.2 - 11.7)	10.2 años (8.3 - 12.2)

Nota: IC = intervalo de confianza. ERE= Error relativo estándar.  
\* ERE es >= 30%, la estimación puede ser no-confiable

**Tabla 3.2.5. Historial sexual y de relación de los/las participantes entre 13-17 años – Honduras Encuesta de Violencia Contra Niños, Niñas y Adolescentes (EVCNNA), 2017.**

	<b>Mujeres</b>	<b>Hombres (n=1391)</b>
	<b>% (95% IC)</b>	<b>% (95% IC)</b>
	<b>Mujeres (n= 1100)</b>	<b>Hombres (n=1391)</b>
Alguna vez han estado casado o vivió con alguien como si estuviera casado	14.2 (11.4 - 17.1)	3.9 (2.6 - 5.1)
	<b>Mujeres (n= 1095)</b>	<b>Hombres (n=1384)</b>
Alguna vez tuvo relaciones sexuales [1]	19.5 (16.4 - 22.6)	21.5 (18.9 - 24.1)

Nota: IC = intervalo de confianza.

[1] Relaciones sexuales incluye sexo vaginal, oral o anal o la inserción por alguien más de un objeto dentro de la vagina o ano.

Tabla 4.1.1 Prevalencia de violencia sexual [1] antes de los 18, entre los/las participantes de 18-24 años – Honduras Encuesta de Violencia Contra Niños, Niñas y Adolescentes (EVCNNA), 2017.

	<b>Mujeres (n= 1435)</b> <b>% (95% IC)</b>	<b>Hombres (n= 1262)</b> <b>% (95% IC)</b>
Violencia sexual infantil	16.2 (14.0 - 18.5)	9.9 (8.2 - 11.6)

Nota: CI = intervalo de confianza.

[1] Violencia sexual incluye: contacto sexual no deseado, intento de relaciones sexuales no deseadas, sexo físicamente forzado y sexo por medio de la coacción o alcohol (sexo a través de la persuasión verbal, acoso, amenazas y engaños o demasiado ebrio/a para decir que no).

Tabla 4.1.2 Prevalencia de los diferentes tipos de violencia sexual [1] antes de los 18, entre los/las participantes de 18-24 años – Honduras Encuesta de Violencia Contra Niños, Niñas y Adolescentes (EVCNNA), 2017.

	<b>Mujeres</b> <b>% (95% IC)</b>	<b>Hombres</b> <b>% (95% IC)</b>
	<b>Mujeres (n= 1429)</b>	<b>Hombres (n= 1247)</b>
Contacto sexual no deseado en la niñez	11.4 (9.4 - 13.5)	7.8 (6.2 - 9.4)
	<b>Mujeres (n= 1424)</b>	<b>Hombres (n= 1256)</b>
Intento de relación sexual no deseada en la niñez	5.6 (4.2 - 7.0)	2.1 (1.3 - 2.9)
	<b>Mujeres (n= 1429)</b>	<b>Hombres (n= 1255)</b>
Sexo por medio de coacción o facilitado por el alcohol [2] en la niñez	2.8 (1.9 - 3.7)	1.0 (0.5 - 1.6)
	<b>Mujeres (n= 1426)</b>	<b>Hombres (n= 1257)</b>
Relaciones sexuales físicamente forzadas en la niñez	3.0 (2.1 - 4.0)	0.5 (0.2 - 0.9)*

Nota: IC = intervalo de confianza. ERE= Error relativo estándar.

\*ERE es >= 30%, la estimación puede ser no-confiable

[1] Violencia sexual incluye: contacto sexual no deseado, intento de relaciones sexuales no deseadas, sexo físicamente forzado y sexo por medio de la coacción o alcohol.

[2] Sexo por medio de coacción o facilitado por el alcohol incluye: sexo a través de la persuasión verbal, acoso, amenazas y engaños o demasiado ebrio/a para decir que no.

Tabla 4.1.3. Edad de la primera experiencia de violencia sexual[1], entre los/la participantes de 18-24 años que experimentaron cualquier tipo violencia sexual antes de los 18 años – Honduras Encuesta de Violencia Contra Niños, Niñas y Adolescentes (EVCNNA), 2017.

	<b>Mujeres (n= 234)</b> <b>% (95% IC)</b>	<b>Hombres (n= 133)</b> <b>% (95% IC)</b>
13 años o menor	54.9 (47.7 - 62.1)	30.0 (21.3 - 38.7)
14-15 años	16.5 (11.8 - 21.2)	26.6 (18.8 - 34.3)

16-17 años

28.6 (22.2 - 35)

43.5 (34.7 - 52.3)

Nota: IC = intervalo de confianza.

[1] Violencia sexual incluye: contacto sexual no deseado, intento de relaciones sexuales no deseadas, sexo físicamente forzado y sexo por medio de la coacción o facilitado por el alcohol (sexo a través de la persuasión verbal, acoso, amenazas y engaños o demasiado ebrio/a para decir que no).

**Tabla 4.1.4. Prevalencia de relaciones sexuales físicamente forzadas, por medio de coacción o facilitadas por el alcohol, antes de los 18 años, entre los participantes de 18-24 años – Honduras Encuesta de Violencia Contra Niños, Niñas y Adolescentes (EVCNNA), 2017.**

	<b>Mujeres (n= 1432)</b>	<b>Hombres (n= 1260)</b>
	<b>% (95% IC)</b>	<b>% (95% IC)</b>
Relaciones sexuales físicamente forzadas o por medio de la coacción o facilitadas por el alcohol [1], en la niñez	4.2 (3.1 - 5.3)	1.4 (0.7 - 2.0)

Nota: IC = intervalo de confianza.

[1] Sexo por medio de coacción o alcohol incluye: sexo a través de la persuasión verbal, acoso, amenazas y engaños o demasiado ebrio/a para decir que no.

**Tabla 4.1.5. Edad promedio de la primera experiencia de relaciones sexuales físicamente forzadas, por medio de coacción o facilitada por el alcohol, entre los/las participantes de 18-24 años que experimentaron relaciones sexuales forzadas, por medio de coacción o facilitada por el alcohol, antes de los 18 años – Honduras Encuesta de Violencia Contra Niños, Niñas y Adolescentes (EVCNNA), 2017.**

	<b>Mujeres (n= 63)</b>	<b>Hombres (n= 20)</b>
	<b>% (95% IC)</b>	<b>% (95% IC)</b>
Edad promedio del primer incidente de relaciones sexuales físicamente forzadas o por medio de la coacción o facilitada por el alcohol, en la niñez	13.9 años (12.8 – 15.0)	14.5 años (13.6 – 15.3)

Nota: IC = intervalo de confianza.

[1] Sexo por medio de coacción o facilitada por el alcohol incluye: sexo a través de la persuasión verbal, acoso, amenazas y engaños o demasiado ebrio/a para decir que no.

**Tabla 4.1.6. Edad del primer incidente de relaciones sexuales físicamente forzadas, por medio de coacción o facilitada por el alcohol, entre los/las participantes de 18-24 años que experimentaron relaciones sexuales forzadas, por medio de coacción o facilitada por el alcohol, antes de los 18 años – Honduras Encuesta de Violencia Contra Niños, Niñas y Adolescentes (EVCNNA), 2017.**

	<b>Mujeres (n= 63)</b>	<b>Hombres (n= 20)</b>
	<b>% (95% IC)</b>	<b>% (95% IC)</b>
13 años o menor	28.3 (15.8 - 40.7)	35.4 (12.9 - 57.9)*



14-15 años	24.0 (12.8 - 35.3)	25.4 (5.1 - 45.7)*
16-17 años	47.7 (32.9 - 62.5)	39.2 (16.0 - 62.3)*

Nota: IC = intervalo de confianza. ERE= Error relativo estándar.

\*ERE es >= 30%, la estimación puede ser no-confiable

[1] Violencia sexual incluye: contacto sexual no deseado, intento de relaciones sexuales no deseadas, sexo físicamente forzado y sexo por medio de la coacción o facilitado por el alcohol (sexo a través de la persuasión verbal, acoso, amenazas y engaños o demasiado ebrio/a para decir que no).

**Tabla 4.1.7. Prevalencia de casos que experimentaron más de un incidente de violencia sexual[1], entre los/las participantes de 18-24 años que experimentaron al menos un incidente de violencia sexual antes de los 18 años – Honduras Encuesta de Violencia Contra Niños, Niñas y Adolescentes (EVCNNA), 2017.**

	Mujeres (n= 237)	Hombres (n= 134)
	% (95% IC)	% (95% IC)
Experimentaron múltiples incidentes de violencia sexual en la niñez.	70.1 (63.5 - 76.7)	71.7 (63.7 - 79.7)

Nota: IC = intervalo de confianza.

[1] Violencia sexual incluye: contacto sexual no deseado, intento de relaciones sexuales no deseadas, sexo físicamente forzado y sexo por medio de la coacción o facilitado por el alcohol (sexo a través de la persuasión verbal, acoso, amenazas y engaños o demasiado ebrio/a para decir que no).

**Tabla 4.1.8. Prevalencia de casos en los que la primera experiencia sexual fue a causa de un incidente de relaciones sexuales físicamente forzada, por medio de coacción o facilitada por el alcohol, entre los/las participantes de 18-24 años cuyo primer acto sexual con penetración fue antes de los 18 años – Honduras Encuesta de Violencia Contra Niños, Niñas y Adolescentes (EVCNNA), 2017.**

	Mujeres (n= 640)	Hombres (n= 749)
	% (95% IC)	% (95% IC)
Relaciones sexuales físicamente forzadas o por medio de la coacción o facilitadas por el alcohol [1], en la primera experiencia sexual	7.0 (4.9 - 9.1)	1.2 (0.5 - 1.9)*

Nota: IC = intervalo de confianza. ERE= Error relativo estándar.

\*ERE es >= 30%, la estimación puede ser no-confiable

[1] Sexo por medio de coacción o facilitada por el alcohol incluye: sexo a través de la persuasión verbal, acoso, amenazas y engaños o demasiado ebrio/a para decir que no.

**Tabla 4.1.9. Perpetradores/as del primer incidente de violencia sexual[1], entre los/las participantes de 18-24 años que experimentaron violencia sexual antes de los 18 años – Honduras Encuesta de Violencia Contra Niños, Niñas y Adolescentes (EVCNNA), 2017.**

	Mujeres (n= 227)	Hombres (n= 130)
	% (95% IC)	% (95% IC)
Cónyuge Actual o Anterior, Novio/Novia o Compañero/a Romántico	21.9 (16.3 - 27.5)	17.8 (10.5 - 25.1)

Miembro de la Familia	46.4 (39.4 - 53.3)	3.6 (0.4 - 6.8)*
Figura de Autoridad[2]	1.1 (0.0 - 2.3)*	4.0 (0.6 - 7.3)*
Vecino/a	12.4 (7.8 - 17.0)	6.8 (2.7 - 11.0)*
Compañero/a de Clase/Escuela	4.2 (1.8 - 6.7)	16.3 (9.6 - 23.1)
Amigo/a	10.6 (6.7 - 14.5)	44.3 (34.6 - 54.0)
Miembro de Pandilla	0.6 (0.0 - 1.4)*	0.0*
Extraño/a	14.2 (9.0 - 19.4)	14.8 (8.9 - 20.8)

Nota: IC = intervalo de confianza. ERE= Error relativo estándar.

\*ERE es >= 30%, la estimación puede ser no-confiable

[1] Violencia sexual incluye: contacto sexual no deseado, intento de relaciones sexuales no deseadas, sexo físicamente forzado y sexo por medio de la coacción o facilitado por el alcohol (sexo a través de la persuasión verbal, acoso, amenazas y engaños o demasiado ebrio/a para decir que no).

[2] Figura de autoridad incluye; maestro/a, personal de seguridad/policia, empleador/a, líder comunitario/religioso

**Tabla 4.1.10. Perpetradores/as de violencia sexual que fueron percibidos ser 5 años mayor o más, entre los/las participantes de 18-24 años que experimentaron el primer incidente de violencia sexual[1] antes de los 18 años Honduras Encuesta de Violencia Contra Niños, Niñas y Adolescentes (EVCNNA), 2017.**

	<b>Mujeres</b>	<b>Hombres</b>
	<b>% (95% IC)</b>	<b>% (95% IC)</b>
Cualquier tipo de violencia sexual en la niñez	<b>Mujeres (n= 212)</b>	<b>Hombres (n= 129)</b>
Perpetradores/as de violencia sexual que fueron percibidos ser 5 años mayor o más	77.3 (70.8 - 83.8)	32.7 (23.5 - 41.9)
Relaciones sexuales en la niñez, físicamente forzadas u obligadas	<b>Mujeres (n=58)</b>	<b>Hombres (n= 20)</b>
Perpetradores/as de violencia sexual que fueron percibidos ser 5 años mayor o más	80.5 (68.7 - 92.3)	23.5 (5.5 - 41.5)*

Nota: IC = intervalo de confianza. ERE= Error relativo estándar.

\*ERE es >= 30%, la estimación puede ser no-confiable

[1] Violencia sexual incluye: contacto sexual no deseado, intento de relaciones sexuales no deseadas, sexo físicamente forzado y sexo por medio de la coacción o facilitado por el alcohol (sexo a través de la persuasión verbal, acoso, amenazas y engaños o demasiado ebrio/a para decir que no).

**Tabla 4.1.11. Prevalencia de uno o más perpetradores/as durante el primer incidente de violencia sexual[1], entre los/las participantes de 18-24 años que experimentaron el primer incidente de violencia sexual antes de los 18 años Honduras Encuesta de Violencia Contra Niños, Niñas y Adolescentes (EVCNNA), 2017.**

	<b>Mujeres (n= 238)</b>	<b>Hombres (n= 134)</b>
	<b>% (95% IC)</b>	<b>% (95% IC)</b>
Más de un perpetrador/a durante el primer incidente de violencia sexual infantil	11.4 (6.6 - 16.2)	20.2 (13.0 - 27.4)

Nota: IC = intervalo de confianza.

[1] Violencia sexual incluye: contacto sexual no deseado, intento de relaciones sexuales no deseadas, sexo físicamente forzado y sexo por medio de la coacción o facilitado por el alcohol (sexo a través de la persuasión verbal, acoso, amenazas y engaños o demasiado ebrio/a para decir que no).

**Tabla 4.1.12. Lugar de ocurrencia del primer incidente de violencia sexual[1], entre los/las participantes de 18-24 años que experimentaron violencia sexual antes de los 18 años – Honduras Encuesta de Violencia Contra Niños, Niñas y Adolescentes (EVCNNA), 2017.**

	<b>Mujeres (n= 231)</b>	<b>Hombres (n= 132)</b>
	<b>% (95% IC)</b>	<b>% (95% IC)</b>
Hogar del/la participante	42.9 (34.9 - 50.9)	26.3 (17.8 - 34.8)
Hogar del perpetrador/a	27.8 (21.5 - 34.1)	24.3 (15.9 - 32.8)
Hogar de alguien más	13.4 (8.7 - 18.2)	7.4 (2.4 - 12.4)*
Espacio externo [2]	16.6 (11.3 - 21.9)	22.6 (15.4 - 29.9)
Mercado/Tienda	2.4 (0.5 - 4.4)*	2.7 (0.0 - 5.8)*
Escuela	5.0 (2.4 - 7.6)*	21.3 (14.4 - 28.3)*
Otro[3]	2.7 (0.7 - 4.7)*	4.0 (0.6 - 7.4)*

Nota: IC = intervalo de confianza. ERE= Error relativo estándar.

\*ERE es >= 30%, la estimación puede ser no-confiable

[1] Violencia sexual incluye: contacto sexual no deseado, intento de relaciones sexuales no deseadas, sexo físicamente forzado y sexo por medio de la coacción o facilitado por el alcohol (sexo a través de la persuasión verbal, acoso, amenazas y engaños o demasiado ebrio/a para decir que no).

[2] Espacio externo incluye: en la calle; lago, río u otras masas de agua; campo u otra área natural

[3] Otros incluye: dentro de un carro/autobús, bar/restaurante/discoteca, iglesia y oficina.

**Tabla 4.1.13. Hora del día[1] del primer incidente de violencia sexual, entre los/las participantes de 18-24 años que experimentaron violencia sexual antes de los 18 años – Honduras Encuesta de Violencia Contra Niños, Niñas y Adolescentes (EVCNNA), 2017.**

	<b>Mujeres (n= 223)</b>	<b>Hombres (n= 132)</b>
	<b>% (95% CI)</b>	<b>% (95% CI)</b>

Mañana	20.5 (14.9 - 26.2)	32.9 (24.3 - 41.6)
Tarde	44.9 (37.4 - 52.4)	42.7 (33.2 - 52.3)
Noche	40.6 (33.3 - 48.0)	31.1 (22.4 - 39.7)
Tarde en la Noche	3.4 (0.9 - 5.8)*	0.0*

Nota: IC = intervalo de confianza. ERE= Error relativo estándar.

\*ERE es >= 30%, la estimación puede ser no-confiable

[1] Mañana se refiere desde el amanecer hasta el medio día, tarde se refiere desde el medio día hasta la puesta del sol, noche se refiere desde la puesta del sol hasta la media noche y tarde en la noche se refiere desde la media noche hasta el amanecer.

**Tabla 4.1.14. Informe, conocimiento, búsqueda y recepción de servicios de atención por un incidente de violencia sexual[1] y por relaciones sexuales físicamente forzadas, por medio de coacción o facilitada por el alcohol, entre los/las participantes de 18-24 años que experimentaron cualquier forma de violencia sexual o relaciones sexuales físicamente forzadas, por medio de coacción o facilitada por el alcohol antes de los 18 años – Honduras Encuesta de Violencia Contra Niños, Niñas y Adolescentes (EVCNNA), 2017.**

	<b>Mujeres</b>	<b>Hombres</b>
	<b>% (95% IC)</b>	<b>% (95% IC)</b>
<b>Informe, búsqueda y recepción de servicios por cualquier incidente de violencia sexual</b>		
	<b>Mujeres (n= 237)</b>	<b>Hombres (n= 134)</b>
Le dijo a alguien acerca de una experiencia de violencia sexual	64.2 (57.3 - 71.1)	34.2 (25.8 - 42.6)
Conocía sobre un lugar adonde ir a buscar ayuda ante una experiencia de violencia sexual	30.3 (24.3 - 36.3)	35.1 (26.3 - 43.8)
Buscó ayuda ante una experiencia de violencia sexual	7.9 (4.1 - 11.6)	4.1 (0.0 - 9.0)
Recibió ayuda ante alguna experiencia de violencia sexual	5.9 (2.7 - 9.0)	0.9 (0.0 - 2.8)*
<b>Informe, búsqueda y recepción de servicios de atención por cualquier incidente de relaciones sexuales físicamente forzadas, por medio de coacción o facilitada por el alcohol.</b>		
	<b>Mujeres (n= 62)</b>	<b>Hombres (n= 19)</b>
Le dijo a alguien acerca de una experiencia de una relación sexual físicamente forzada, por medio de la coacción o facilitada por el alcohol	71.1 (59.3 - 82.8)	26.5 (5.5 - 47.5)*

Conocía sobre un lugar adonde ir a buscar ayuda ante una experiencia de relación sexual físicamente forzada, por medio de la coacción o facilitada por el alcohol	38.5 (26.3 - 50.7)	23.3 (4.8 - 41.8)*
Buscó ayuda ante una experiencia de relación sexual físicamente forzada, por medio de la coacción o facilitada por el alcohol	20.2 (8.9 - 31.5)	0.0*
Recibió ayuda ante una experiencia de relación sexual físicamente forzada, por medio de la coacción o facilitada por el alcohol	14.1 (4.2 - 24.1)*	0.0*

Nota: IC = intervalo de confianza. ERE= Error relativo estándar.

\*ERE es >= 30%, la estimación puede ser no-confiable

[1] Violencia sexual incluye: contacto sexual no deseado, intento de relaciones sexuales no deseadas, sexo físicamente forzado y sexo por medio de la coacción o facilitada por el alcohol (sexo a través de la persuasión verbal, acoso, amenazas y engaños o demasiado ebrio/a para decir que no).

**Tabla 4.1.15. Relación con la persona a quien se le contó acerca de algún incidente de violencia sexual[1], entre los/las participantes de 18-24 años que experimentaron violencia sexual antes de los 18 años y se lo dijeron a alguien Honduras Encuesta de Violencia Contra Niños, Niñas y Adolescentes (EVCNNA), 2017.**

Persona a quien le contaron acerca de un incidente de violencia sexual	Mujeres (n= 136)	Hombres (n= 47)
	% (95% IC)	% (95% IC)
Pariente	74.7 (67.1 - 82.3)	43.5 (29.7 - 57.3)
Cónyuge, novio/novia, compañero/a romántico	4.5 (0.9 - 8.2)*	1.7 (0.0 - 5.1)*
Amigo/a o vecino/a	24.9 (17.1 - 32.6)	52.8 (39.3 - 66.3)
Proveedor de servicio de atención o figura de autoridad[2]	0.7 (0.0 - 2.2)*	3.9 (0.0 - 9.3)*

Nota: IC = intervalo de confianza. ERE= Error relativo estándar.

\*ERE es >= 30%, la estimación puede ser no-confiable

[1] Violencia sexual incluye: contacto sexual no deseado, intento de relaciones sexuales no deseadas, sexo físicamente forzado y sexo por medio de la coacción o facilitado por el alcohol (sexo a través de la persuasión verbal, acoso, amenazas y engaños o demasiado ebrio/a para decir que no).

[2] Proveedor de servicio de atención o figura de autoridad incluye: empleado/a de ONG, maestro/a, empleador/a, líder comunitario/a, curandero/a tradicional, líder religioso/a.

**Tabla 4.1.16. Fuente de atención recibida por algún incidente de violencia sexual[1], entre los/las participantes de 18-24 años que experimentaron algún incidente de violencia sexual antes de los 18 años y recibieron ayuda – Honduras Encuesta de Violencia Contra Niños, Niñas y Adolescentes (EVCNNA), 2017.**

Mujeres (n= 15)	Hombres (n= 1)
% (95% IC)	% (95% IC)



Doctor/a, enfermero/a u otro profesional del cuidado de la salud	71.4 (48.7 - 94.1)	100.0*
Personal de seguridad o policía	71.6 (49.1 - 94.2)	0.0*
Profesional del área legal	48.9 (21.1 - 76.7)	0.0*
Trabajador/a social o consejero/a	59.8 (34.0 - 85.6)	100.0*
Línea de Auxilio	16.5 (0.0 - 37.9)*	0.0*

Nota: IC = intervalo de confianza. ERE= Error relativo estándar.

\*ERE es >= 30%, la estimación puede ser no-confiable

[1] Violencia sexual incluye: contacto sexual no deseado, intento de relaciones sexuales no deseadas, sexo físicamente forzado y sexo por medio de la coacción o facilitado por el alcohol (sexo a través de la persuasión verbal, acoso, amenazas y engaños o demasiado ebrio/a para decir que no).

**Tabla 4.1.17. Razones para no buscar atención por violencia sexual[1], entre los/las participantes de 18-24 años que experimentaron algún incidente de violencia sexual antes de los 18 años y no acudieron por servicios de atención – Honduras Encuesta de Violencia Contra Niños, Niñas y Adolescentes (EVCNNA), 2017.**

Razones para no buscar servicios de atención	Mujeres (n= 56)	Hombres (n= 40)
	% (95% CI)	% (95% CI)
Temor de meterse en problemas	41.7 (26.8 - 56.5)	7.8 (0.0 - 16.4)*
Vergüenza de si mismo o la familia	11.0 (2.9 - 19.2)	5.2 (0.0 - 12.3)*
No tenía capacidad económica para pagar por los servicios	0.0*	0.0*
Dependiente del agresor/a	0.0*	0.0*
El agresor/a lo/la amenazó	13.3 (3.5 - 23.2)*	2.2 (0.0 - 6.6)*
No pensó que era un problema	11.0 (1.9 - 20.1)*	49.2 (32.5 - 65.9)
Sintió que fue su culpa	0.0*	0.0*
Temió ser abandonado/a	0.0*	0.0*
No quizo/necesitó los servicios	19.5 (9.6 - 29.4)*	35.6 (20.0 - 51.3)
Temor por violencia en la comunidad	3.5 (0.0 - 10.3)*	0.0*
Los centros de atención estaban demasiado lejos	0.0*	0.0*

Nota: IC = intervalo de confianza. ERE= Error relativo estándar.

\*ERE es >= 30%, la estimación puede ser no-confiable

[1] Violencia sexual incluye: contacto sexual no deseado, intento de relaciones sexuales no deseadas, sexo físicamente forzado y sexo por medio de la coacción o facilitado por el alcohol (sexo a través de la persuasión verbal, acoso, amenazas y engaños o demasiado ebrio/a para decir que no).

**Tabla 4.2.1. Prevalencia de algún incidente de violencia sexual[1] en los últimos 12 meses, entre los/las participantes de 13-17 años – Honduras Encuesta de Violencia Contra Niños, Niñas y Adolescentes (EVCNNA), 2017.**

	<b>Mujeres (n= 1101)</b> <b>% (95% IC)</b>	<b>Hombres (n= 1393)</b> <b>% (95% IC)</b>
Violencia sexual en los últimos 12 meses	6.2 (4.8 - 7.6)	4.9 (3.7 - 6.2)

Nota: IC = intervalo de confianza.

[1] Violencia sexual incluye: contacto sexual no deseado, intento de relaciones sexuales no deseadas, sexo físicamente forzado y sexo por medio de la coacción o facilitado por el alcohol (sexo a través de la persuasión verbal, acoso, amenazas y engaños o demasiado ebrio/a para decir que no).

**Tabla 4.2.2. Prevalencia de diferentes tipos de violencia sexual[1] en los últimos 12 meses, entre los/las participantes de 13-17 años – Honduras Encuesta de Violencia Contra Niños, Niñas y Adolescentes (EVCNNA), 2017.**

	<b>Mujeres</b> <b>% (95% IC)</b>	<b>Hombres</b> <b>% (95% IC)</b>
	<b>Mujeres (n= 1097)</b>	<b>Hombres (n= 1387)</b>
Contacto sexual no deseado en los últimos 12 meses	4.0 (2.9 - 5.2)	4.4 (3.2 - 5.6)
	<b>Mujeres (n= 1099)</b>	<b>Hombres (n= 1390)</b>
Intento de relaciones sexuales no deseadas en los últimos 12 meses	2.6 (1.7 - 3.5)	1.0 (0.4 - 1.6)
	<b>Mujeres (n=1097)</b>	<b>Hombres (n=1392)</b>
Sexo bajo presión en los últimos 12 meses	0.8 (0.3 - 1.3)*	0.3 (0.0 - 0.5)*
	<b>Mujeres (n=1100)</b>	<b>Hombres (n=1391)</b>
Relaciones sexuales físicamente forzadas en los últimos 12 meses	0.4 (0.1 - 0.8)*	0.1 (0.0 - 0.4)*

Nota: IC = intervalo de confianza. ERE= Error relativo estándar.

\*ERE es >= 30%, la estimación puede ser no-confiable

[1] Violencia sexual incluye: contacto sexual no deseado, intento de relaciones sexuales no deseadas, sexo físicamente forzado y sexo por medio de la coacción o facilitado por el alcohol (sexo a través de la persuasión verbal, acoso, amenazas y engaños o demasiado ebrio/a para decir que no).

**Tabla 4.2.3. Prevalencia de casos en los que la persona experimentó más de un incidente de violencia sexual[1], entre los/las participantes de 13-17 años que en los últimos 12 meses experimentaron al menos un incidente de violencia sexual – Honduras Encuesta de Violencia Contra Niños, Niñas y Adolescentes (EVCNNA), 2017.**

	<b>Mujeres (n= 81)</b>	<b>Hombres (n= 65)</b>
	<b>% (95% IC)</b>	<b>% (95% IC)</b>
Experimentaron más de un incidente de violencia sexual.	65.0 (54.0 - 76.0)	81.0 (70.1 - 91.9)

*Nota: IC = intervalo de confianza.*

*[1] Violencia sexual incluye: contacto sexual no deseado, intento de relaciones sexuales no deseadas, sexo físicamente forzado y sexo por medio de la coacción o facilitado por el alcohol (sexo a través de la persuasión verbal, acoso, amenazas y engaños o demasiado ebrio/a para decir que no).*

**Tabla 4.2.4. Edad de la primera experiencia de violencia sexual[1], entre los/las participantes de 13-17 años quienes experimentaron algún incidente de violencia sexual en los últimos 12 meses – Honduras Encuesta de Violencia Contra Niños, Niñas y Adolescentes (EVCNNA), 2017.**

	<b>Mujeres (n= 82)</b>	<b>Hombres (n= 64)</b>
	<b>% (95% IC)</b>	<b>% (95% IC)</b>
13 años o menor	42.8 (30.5 – 55.0)	41.8 (27.8 - 55.8)
14-15 años	34.6 (22.7 - 46.5)	39.4 (26.5 - 52.2)
16-17 años	22.6 (14.0 - 31.2)	18.9 (7.4 - 30.3)

*Nota: IC = intervalo de confianza.*

*[1] Violencia sexual incluye: contacto sexual no deseado, intento de relaciones sexuales no deseadas, sexo físicamente forzado y sexo por medio de la coacción o facilitado por el alcohol (sexo a través de la persuasión verbal, acoso, amenazas y engaños o demasiado ebrio/a para decir que no).*

**Tabla 4.2.5. Prevalencia de relaciones sexuales físicamente forzadas, por medio de coacción o facilitada por el alcohol, en los últimos 12 meses, entre los/las participantes de 13-17 años – Honduras Encuesta de Violencia Contra Niños, Niñas y Adolescentes (EVCNNA), 2017.**

	<b>Mujeres (n= 1100)</b>	<b>Hombres (n= 1392)</b>
	<b>% (95% IC)</b>	<b>% (95% IC)</b>
Relaciones sexuales físicamente forzadas, por medio de coacción o facilitadas por el alcohol [1], en los últimos 12 meses	1.0 (0.5 - 1.6)	0.3 (0.0 - 0.5)*

*Nota: IC = intervalo de confianza. ERE= Error relativo estándar.*

*\*ERE es >= 30%, la estimación puede ser no-confiable*

*[1] Por medio de coacción o facilitada por el alcohol incluye: sexo a través de la persuasión verbal, acoso, amenazas y engaños o demasiado ebrio/a para decir que no.*

**Tabla 4.2.6. Perpetradores de los incidentes más recientes de violencia sexual[1], entre los/las participantes de 13-17 años que experimentaron violencia sexual en los últimos 12 meses – Honduras Encuesta de Violencia Contra Niños, Niñas y Adolescentes (EVCNNA), 2017.**

	<b>Mujeres (n= 81)</b>	<b>Hombres (n= 65)</b>
	<b>% (95% IC)</b>	<b>% (95% IC)</b>
Cónyuge actual o Anterior, Novio/Novia o Compañero/a Romántico	27.7 (16.4 - 39.0)	21.7 (11.0 - 32.5)
Familiar	18.2 (9.9 - 26.5)	5.9 (0.0 - 12.9)*
Figura de Autoridad[2]	0.0*	0.0*
Vecino/a	11.5 (4.2 - 18.8)*	8.5 (1.0 - 16.0)*
Compañero/a de Clase/Escuela	20.3 (10.5 - 30.2)	21.1 (9.7 - 32.6)
Amigo/a	17.3 (8.5 - 26.0)	44.2 (30.6 - 57.8)
Miembro de Pandilla	0.0*	0.0*
Extraño/a	11.4 (4.5 - 18.3)*	3.4 (0.0 - 8.6)*

Nota: IC = intervalo de confianza. ERE= Error relativo estándar.

\*ERE es >= 30%, la estimación puede ser no-confiable

[1] Violencia sexual incluye: contacto sexual no deseado, intento de relaciones sexuales no deseadas, sexo físicamente forzado y sexo por medio de la coacción o facilitado por el alcohol (sexo a través de la persuasión verbal, acoso, amenazas y engaños o demasiado ebrio/a para decir que no).

[2] Figura de autoridad incluye: maestro/a, personal de seguridad/policía, empleador/a, líder comunitario/religioso.

**Tabla 4.2.7. Perpetradores de violencia sexual que fueron percibidos ser 5 años mayor o más, entre los/las participantes de 13-17 años que experimentaron violencia sexual[1] en los últimos 12 meses – Honduras Encuesta de Violencia Contra Niños, Niñas y Adolescentes (EVCNNA), 2017.**

	<b>Mujeres</b>	<b>Hombres</b>
	<b>% (95% IC)</b>	<b>% (95% IC)</b>
Algún tipo de violencia sexual en los últimos 12 meses	<b>Mujeres (n= 74)</b>	<b>Hombres (n= 64)</b>
Perpetrador de violencia sexual percibido ser 5 años mayor o más	40.7 (28.7 - 52.6)	9.7 (2.8 - 16.5) *

Nota: IC = intervalo de confianza. ERE= Error relativo estándar.

\*ERE es >= 30%, la estimación puede ser no-confiable

[1] Violencia sexual incluye: contacto sexual no deseado, intento de relaciones sexuales no deseadas, sexo físicamente forzado y sexo por medio de la coacción o facilitado por el alcohol (sexo a través de la persuasión verbal, acoso, amenazas y engaños o demasiado ebrio/a para decir que no).

**Tabla 4.2.8. Lugar de ocurrencia del incidente más reciente de violencia sexual[1], entre los/las participantes de 13-17 años que experimentaron violencia en los últimos 12 meses – Honduras Encuesta de Violencia Contra Niños, Niñas y Adolescentes (EVCNNA), 2017.**

	<b>Mujeres (n= 82)</b>	<b>Hombres (n= 66)</b>
	<b>% (95% IC)</b>	<b>% (95% IC)</b>
Hogar del/la participante	26.5 (16.4 - 36.6)	12.0 (3.3 - 20.7)*
Hogar del perpetrador/a	19.0 (10.2 - 27.9)	20.3 (10.1 - 30.6)
Hogar de alguien más	9.0 (2.9 - 15.1)*	11.5 (3.2 - 19.8)*
Espacio externo [2]	21.4 (11.9 - 30.9)	18.7 (8.9 - 28.4)
Mercado/Tienda	1.5 (0.0 - 3.6)*	1.0 (0.0 - 2.9)*
Escuela	26.7 (16.6 - 36.8)	41.2 (28.3 - 54.1)
Otro[3]	6.2 (0.0 - 12.3)*	2.5 (0.0 - 6.1)*

Nota: IC = intervalo de confianza. ERE= Error relativo estándar.

\*ERE es >= 30%, la estimación puede ser no-confiable

[1] Violencia sexual incluye: contacto sexual no deseado, intento de relaciones sexuales no deseadas, sexo físicamente forzado y sexo por medio de la coacción o facilitado por el alcohol (sexo a través de la persuasión verbal, acoso, amenazas y engaños o demasiado ebrio/a para decir que no).

[2] Espacio externo incluye: en la calle; un lago, río, otro cuerpo de agua; campo u otra área natural.

[3] Otro incluye: dentro de un carro/autobús, bar/restaurante/discoteca, iglesia y oficina.

**Tabla 4.2.9. Hora del día[1] del incidente más reciente de violencia sexual, entre los/las participantes de 13-17 años de edad que experimentaron violencia sexual en los últimos 12 meses – Honduras Encuesta de Violencia Contra Niños, Niñas y Adolescentes (EVCNNA), 2017.**

	<b>Mujeres (n= 81)</b>	<b>Hombres (n= 65)</b>
	<b>% (95% IC)</b>	<b>% (95% IC)</b>
Mañana	26.4 (15.2 - 37.7)	33.5 (21.0 - 46.1)
Tarde	46.3 (35.0 - 57.6)	41.3 (28.9 - 53.7)
Noche	34.2 (23.8 - 44.7)	29.5 (16.5 - 42.5)



Tarde en la noche	2.7 (0.0 - 5.9)*	2.7 (0.0 - 8.0)*
-------------------	------------------	------------------

Nota: IC = intervalo de confianza. ERE= Error relativo estándar.

\*ERE es >= 30%, la estimación puede ser no-confiable

[1] Mañana se refiere desde el amanecer hasta el medio día, tarde se refiere desde el medio día hasta la puesta del sol, noche se refiere desde la puesta del sol hasta la media noche y tarde en la noche se refiere desde la media noche hasta el amanecer.

**Tabla 4.2.10. Informe, conocimiento, búsqueda y recepción de servicios de atención por algún incidente de violencia sexual[1] y por relaciones sexuales físicamente forzadas, por medio de coacción o facilitadas por el alcohol, entre los/las participantes de 13-17 años que experimentaron cualquier forma de violencia sexual o relaciones sexuales físicamente forzadas, por medio de coacción o facilitadas por el alcohol en los últimos 12 meses – Honduras Encuesta de Violencia Contra Niños, Niñas y Adolescentes (EVCNNA), 2017.**

	Mujeres (n= 83)	Hombres (n= 70)
	% (95% IC)	% (95% IC)
<b>Informe, búsqueda y recepción de servicios de atención por algún incidente de violencia sexual</b>		
Le dijo a alguien acerca de su experiencia de violencia sexual	56.8 (46.2 - 67.4)	43.8 (31.6 - 56.1)
Sabía de un lugar donde buscar ayuda por una experiencia de violencia sexual	33.0 (19.6 - 46.4)	34.0 (21.7 - 46.3)
Buscó ayuda a causa de alguna experiencia de violencia sexual	6.2 (1.1 - 11.2)*	5.2 (0.0 - 10.6)*
Recibió ayuda a causa de alguna experiencia de violencia sexual	4.0 (0.0 - 8.4)*	3.9 (0.0 - 8.8)*

Nota: IC = intervalo de confianza. ERE= Error relativo estándar.

\*ERE es >= 30%, la estimación puede ser no-confiable

[1] Violencia sexual incluye: contacto sexual no deseado, intento de relaciones sexuales no deseadas, sexo físicamente forzado y sexo por medio de la coacción o facilitada por el alcohol (sexo a través de la persuasión verbal, acoso, amenazas y engaños o demasiado ebrio/a para decir que no).

**Tabla 4.2.11. Relación con la persona a quien le contó acerca de cualquier incidente de violencia sexual[1], entre los/las participantes de 13-17 años que experimentaron violencia sexual en los últimos 12 meses y se lo dijeron a alguien – Honduras Encuesta de Violencia Contra Niños, Niñas y Adolescentes (EVCNNA), 2017.**

<b>Persona a quien le dijeron acerca de un incidente de violencia sexual</b>	Mujeres (n= 42)	Hombres (n= 28)
	% (95% IC)	% (95% IC)
Pariente	81.6 (69.2 - 94.1)	52.6 (31.8 - 73.3)
Cónyuge, novio/novia o compañero/a romántico	1.5 (0.0 - 4.5)*	0.0*

Amigo/a o vecino/a	32.7 (17.3 - 48.0)	47.3 (26.3 - 68.2)
Proveedor de servicios de atención o figura de autoridad[2]	0.0*	3.8 (0.0 - 11.2)*

Nota: IC = intervalo de confianza. ERE= Error relativo estándar.

\*ERE es >= 30%, la estimación puede ser no-confiable

[1] Violencia sexual incluye: contacto sexual no deseado, intento de relaciones sexuales no deseadas, sexo físicamente forzado y sexo por medio de la coacción o facilitada por el alcohol (sexo a través de la persuasión verbal, acoso, amenazas y engaños o demasiado ebrio/a para decir que no).

[2] Proveedor de servicio de atención o figura de autoridad incluye: empleado/a de ONG, maestro/a, empleador/a, líder comunitario, curandero/a tradicional, líder religioso.

**Tabla 4.2.12. Razones para no buscar atención por violencia sexual[1], entre los/las participantes de 13-17 años que experimentaron algún incidente de violencia sexual en los últimos 12 meses y no acudieron por servicios de atención – Honduras Encuesta de Violencia Contra Niños, Niñas y Adolescentes (EVCNNA), 2017.**

Razones para no buscar servicios de atención	Mujeres (n= 17)	Hombres (n= 18)
	% (95% CI)	% (95% CI)
Temor de meterse en problemas	43.8 (18.5 - 69.1)	16.8 (0.0 - 40.5)*
Vergüenza de si mismo o la familia	10.5 (0.0 - 22.9)*	11.1 (0.0 - 23.9)*
No tenía capacidad económica para pagar por los servicios	0.0*	0.0*
Dependiente del agresor/a	0.0*	0.0*
El agresor/a lo/la amenazó	0.0*	0.0*
No pensó que fuera un problema	23.4 (0.0 - 48.0)*	34.1 (7.6 - 60.6)
Sintió que fue su culpa	0.0*	0.0*
Temió ser abandonado	0.0*	0.0*
No quiso/necesitó los servicios	16.2 (0.0 - 32.9)*	38.0 (11.9 - 64.2)
Temor por violencia en la comunidad	0.0*	0.0*
Los centros de atención estaban demasiado lejos	6.1 (0.0 - 17.9)*	0.0*

Nota: IC = intervalo de confianza. ERE= Error relativo estándar.

\*ERE es >= 30%, la estimación puede ser no-confiable

[1] Violencia sexual incluye: contacto sexual no deseado, intento de relaciones sexuales no deseadas, sexo físicamente forzado y sexo por medio de la coacción o facilitado por el alcohol (sexo a través de la persuasión verbal, acoso, amenazas y engaños o demasiado ebrio/a para decir que no).

**Tabla 5.1.1. Prevalencia de violencia física[1] antes de los 18 años, entre participantes de 18-24 años – Honduras Encuesta de Violencia Contra Niños, Niñas y Adolescentes (EVCNNA), 2017.**

	<b>Mujeres (n= 1436)</b> <b>% (95% IC)</b>	<b>Hombres (n= 1264)</b> <b>% (95% IC)</b>
Violencia física en la niñez	31.9 (28.4 - 35.3)	29.5 (26.1 - 32.9)

Nota: IC = intervalo de confianza

[1] Violencia física incluye: puñetear, cachetear, patear, azotar, flagelar, pinchar con un objeto, asfixiar, tratar de ahogar o quemar intencionalmente; o utilizar o amenazar en utilizar un arma, tal como un cuchillo, pistola, desatornillador, bate de béisbol, garrote u otra arma.

**Tabla 5.1.2. Prevalencia de violencia física[1] antes de los 18 años según tipo de agresor, entre los/las participantes de 18-24 años – Honduras Encuesta de Violencia Contra Niños, Niñas y Adolescentes (EVCNNA), 2017.**

	<b>Mujeres</b> <b>% (95% IC)</b>	<b>Hombres</b> <b>% (95% IC)</b>
	<b>Mujeres (n= 1294)</b>	<b>Hombres (n= 1106)</b>
Violencia física por parte de un compañero/a íntimo[2]	5.6 (4.2 - 6.9)	3.2 (2.1 - 4.3)
	<b>Mujeres (n= 1403)</b>	<b>Hombres (n= 1257)</b>
Violencia física por parte del padre/madre o un pariente adulto	21.8 (18.6 - 25.0)	14.5 (11.9 - 17.1)
	<b>Mujeres (n= 1434)</b>	<b>Hombres (n= 1262)</b>
Violencia física por parte de un adulto en la comunidad	3.1 (2.1 - 4.2)	4.5 (3 - 5.9)
	<b>Mujeres (n= 1432)</b>	<b>Hombres (n= 1258)</b>
Violencia física por parte de un compañero de la misma edad	11.8 (9.9 - 13.7)	17.7 (15.3 - 20.0)

Nota: IC = intervalo de confianza

[1] Violencia física incluye: puñetear, cachetear, patear, azotar, flagelar, pinchar con un objeto, asfixiar, tratar de ahogar o quemar intencionalmente; o utilizar o amenazar en utilizar un arma, tal como un cuchillo, pistola, desatornillador, bate de béisbol, garrote u otra arma.

[2] Entre aquellos que tienen un compañero íntimo

Nota: La suma de los porcentajes puede ser >100% considerando que los jóvenes pueden experimentar violencia por parte de más de una persona.

**Tabla 5.1.3. Edad de la primera experiencia de violencia física[1], entre los/las participantes de 18-24 años que experimentaron algún tipo de violencia física antes de la edad de 18 años – Honduras Encuesta de Violencia Contra Niños, Niñas y Adolescentes (EVCNNA), 2017.**

<b>Mujeres (n= 457)</b> <b>% (95% IC)</b>	<b>Hombres (n= 378)</b> <b>% (95% IC)</b>
--	--

5 años o menor	10.5 (7.9 - 13.0)	10.8 (7.0 - 14.6)
6-11 años	46.5 (41.2 - 51.8)	37.8 (32.9 - 42.7)
12-17 años	43.1 (37.5 - 48.6)	51.4 (46.3 - 56.5)

Nota: IC = intervalo de confianza

[1] Violencia física incluye: puñetear, cachetear, patear, azotar, flagelar, pinchar con un objeto, asfixiar, tratar de ahogar o quemar intencionalmente; o utilizar o amenazar en utilizar un arma, tal como un cuchillo, pistola, desatornillador, bate de béisbol, garrote u otra arma.

**Tabla 5.1.4. Informe, conocimiento, búsqueda y recepción de servicios de atención por algún incidente de violencia física[1], entre los/las participantes de 18-24 años que experimentaron violencia física antes de los 18 años – Honduras Encuesta de Violencia Contra Niños, Niñas y Adolescentes (EVCNNA), 2017.**

	<b>Mujeres</b> % (95% IC)	<b>Hombres</b> % (95% IC)
	<b>Mujeres (n= 463)</b>	<b>Hombres (n= 380)</b>
Le dijo a alguien acerca de su experiencia de violencia física	56.9 (51.9 - 61.9)	47.5 (41.5 - 53.4)
	<b>Mujeres (n= 462)</b>	<b>Hombres (n= 381)</b>
Sabía de un lugar adonde buscar ayuda por una experiencia de violencia física	39.2 (34.3 - 44.0)	41.6 (36.1 - 47.1)
	<b>Mujeres (n= 462)</b>	<b>Hombres (n= 381)</b>
Buscó ayuda por una experiencia de violencia física	7.0 (4.3 - 9.7)	7.7 (4.9 - 10.6)
	<b>Mujeres (n= 463)</b>	<b>Hombres (n= 382)</b>
Recibió ayuda por una experiencia de violencia física	3.3 (1.8 - 4.9)	6.0 (3.3 - 8.8)

Nota: IC = intervalo de confianza

[1] Violencia física incluye: puñetear, cachetear, patear, azotar, flagelar, pinchar con un objeto, asfixiar, tratar de ahogar o quemar intencionalmente; o utilizar o amenazar en utilizar un arma, tal como un cuchillo, pistola, desatornillador, bate de béisbol, garrote u otra arma.

**Tabla 5.1.5. Relación con la persona a quien le contó acerca de cualquier incidente de violencia física[1], entre los/las participantes de 18-24 años que experimentaron violencia física antes de los 18 años y se lo dijeron a alguien – Honduras Encuesta de Violencia Contra Niños, Niñas y Adolescentes (EVCNNA), 2017.**

Persona a quien le dijeron acerca de un incidente de violencia sexual	Mujeres (n= 236) % (95% IC)	Hombres (n= 163) % (95% IC)
Pariente	78.3 (72.5 - 84.2)	76.4 (68.7 - 84.2)
Cónyuge, novio/novia o compañero/a romántico	2.9 (0.6 - 5.3)*	4.6 (0.0 - 9.3)*
Amigo/a o vecino/a	23.0 (16.4 - 29.6)	31.0 (23.2 - 38.7)
Proveedor de servicios de atención o figura de autoridad[2]	3.8 (0.5 - 7.1)*	3.7 (0.4 - 7.1)*
A alguien más	0.0*	0.6 (0.0 - 1.9)*

Nota: IC = intervalo de confianza. ERE= Error relativo estándar.

[1] Violencia física incluye: puñetear, cachetear, patear, azotar, flagelar, pinchar con un objeto, asfixiar, tratar de ahogar o quemar intencionalmente; o utilizar o amenazar en utilizar un arma, tal como un cuchillo, pistola, desatornillador, bate de béisbol, garrote u otra arma. [2] Proveedor de servicio de atención o figura de autoridad incluye: empleado/a de ONG, maestro/a, empleador/a, líder comunitario, curandero/a tradicional, líder religioso.

Nota: La suma de los porcentajes puede ser >100% considerando que las categorías no son mutuamente exclusivas

\*ERE es >= 30%, la estimación puede ser no-confiable

**Tabla 5.1.6. Fuente de atención recibida por algún incidente de violencia física[1], entre los/las participantes de 18-24 años que experimentaron algún incidente de violencia física antes de los 18 años y recibieron ayuda – Honduras Encuesta de Violencia Contra Niños, Niñas y Adolescentes (EVCNNA), 2017.**

	Mujeres (n= 17) % (95% IC)	Hombres (n= 23) % (95% IC)
Doctor/a, enfermero/a u otro profesional del cuidado de la salud	40.6 (15.3 - 65.9)*	79.0 (62.2 - 95.8)
Personal de seguridad o policía	50.2 (24.8 - 75.6)	14.4 (0.0 - 30.5)*
Profesional del área legal	34.7 (9.2 - 60.3)*	5.4 (0.0 - 15.7)*
Trabajador/a social o consejero/a	28.1 (4.0 - 52.2)*	38.6 (16.9 - 60.3)
Línea de Auxilio	43.1 (17.6 - 68.6)*	16.9 (3.5 - 30.4)*

Nota: IC = intervalo de confianza. ERE= Error relativo estándar.

[1] Violencia física incluye: puñetear, cachetear, patear, azotar, flagelar, pinchar con un objeto, asfixiar, tratar de ahogar o quemar intencionalmente; o utilizar o amenazar en utilizar un arma, tal como un cuchillo, pistola, desatornillador, bate de béisbol, garrote u otra arma. Nota: La suma de los porcentajes puede ser >100% considerando que las categorías no son mutuamente exclusivas

\*ERE es >= 30%, la estimación puede ser no-confiable



**Tabla 5.1.7. Razones para no buscar atención por violencia física[1], entre los/las participantes de 18-24 años que experimentaron algún incidente de violencia física antes de los 18 años y no acudieron por servicios de atención – Honduras Encuesta de Violencia Contra Niños, Niñas y Adolescentes (EVCNNA), 2017.**

Razones para no buscar servicios de atención	Mujeres (n= 139)	Hombres (n= 127)
	% (95% IC)	% (95% IC)
Temor de meterse en problemas	22.8 (14.6 - 31.0)	12.6 (4.9 - 20.4)*
Vergüenza de si mismo o la familia	3.0 (0.0 - 6.0)*	0.0*
No tenía capacidad económica para pagar por los servicios	1.1 (0.0 - 2.8)*	0.0*
Dependiente del perpetrador/a	2.3 (0.0 - 5.4)*	2.3 (0 - 5.2)*
El perpetrador/a lo amenazó	0.5 (0.0 - 1.6)*	1.3 (0.0 - 3.1)*
No pensó que fuera un problema	38.9 (30.3 - 47.6)	49.8 (38.6 - 61.0)
Sintió que fue su culpa	6.9 (2.0 - 11.9)*	2.8 (0.1 - 5.4)*
Temió ser abandonado	3.0 (0.3 - 5.6)*	0.7 (0.0 - 2.0)*
No quiso/necesitó los servicios	20.2 (12.9 - 27.4)	28.3 (18.6 - 37.9)
Temor por violencia en la comunidad	1.3 (0.0 - 3.1)*	0.4 (0.0 - 1.1)*
Los centros de atención estaban demasiado lejos	0.0*	1.8 (0.0 - 4.0)*

Nota: IC = intervalo de confianza. ERE= Error relativo estándar.

[1] Violencia física incluye: puñetear, cachetear, patear, azotar, flagelar, pinchar con un objeto, asfixiar, tratar de ahogar o quemar intencionalmente; o utilizar o amenazar en utilizar un arma, tal como un cuchillo, pistola, desatornillador, bate de béisbol, garrote u otra arma.

\*ERE es >= 30%, la estimación puede ser no-confiable

**Tabla 5.2.1. Prevalencia de violencia física[1] en los últimos 12 meses, entre los/las participantes de 13-17 años – Honduras Encuesta de Violencia Contra Niños, Niñas y Adolescentes (EVCNNA), 2017.**

	<b>Mujeres (n= 1101)</b> <b>% (95% IC)</b>	<b>Hombres (n= 1393)</b> <b>% (95% IC)</b>
Violencia física en los últimos 12 meses	16.8 (14.0 - 19.5)	16.4 (14.0 - 18.8)

Nota: IC = intervalo de confianza

[1] Violencia física incluye: puñetear, cachetear, patear, azotar, flagelar, pinchar con un objeto, asfixiar, tratar de ahogar o quemar intencionalmente; o utilizar o amenazar en utilizar un arma, tal como un cuchillo, pistola, desatornillador, bate de béisbol, garrote u otra arma.

**Tabla 5.2.2. Prevalencia de violencia física[1] en los últimos 12 meses según el tipo de agresor/a, entre los/las participantes de 13-17 años – Honduras Encuesta de Violencia Contra Niños, Niñas y Adolescentes (EVCNNA), 2017.**

	<b>Mujeres</b> <b>% (95% IC)</b>	<b>Hombres</b> <b>% (95% IC)</b>
	Mujeres (n= 530)	Hombres (n= 725)
Violencia física por parte de un compañero/a íntimo[2]	2.7 (1.3 - 4.0)	3.6 (2.2 - 4.9)
	Mujeres (n= 1101)	Hombres (n= 1391)
Violencia física por parte del padre/madre o un pariente adulto	8.1 (6.0 - 10.2)	5.0 (3.5 - 6.5)
	Mujeres (n= 1100)	Hombres (n= 1393)
Violencia física por parte de un adulto en la comunidad	2.3 (1.4 - 3.2)	2.0 (1.1 - 2.9)
	Mujeres (n= 1100)	Hombres (n= 1393)
Violencia física por parte de un compañero de la misma edad	7.7 (6.1 - 9.4)	11.4 (9.4 - 13.3)

Nota: IC = intervalo de confianza

[1] Violencia física incluye: puñetear, cachetear, patear, azotar, flagelar, pinchar con un objeto, asfixiar, tratar de ahogar o quemar intencionalmente; o utilizar o amenazar en utilizar un arma, tal como un cuchillo, pistola, desatornillador, bate de béisbol, garrote u otra arma.

[2] Entre aquellos que tienen un compañero íntimo

Nota: La suma de los porcentajes puede ser >100% considerando que los jóvenes pueden experimentar violencia por parte de más de una persona.

**Tabla 5.2.3. Edad de la primera experiencia de violencia física[1], entre los/las participantes de 13-17 años que experimentaron algún tipo de violencia física en los últimos 12 meses – Honduras Encuesta de Violencia Contra Niños, Niñas y Adolescentes (EVCNNA), 2017.**

	<b>Mujeres (n= 197)</b> <b>% (95% IC)</b>	<b>Hombres (n= 223)</b> <b>% (95% IC)</b>
5 años o menor	6.4 (2.3 - 10.5)*	6.6 (2.6 - 10.5)*
6-11 años	30.1 (22.7 - 37.5)	24.8 (18.1 - 31.5)

12-17 años	63.5 (55.8 - 71.2)	68.6 (61.4 - 75.9)
------------	--------------------	--------------------

Nota: IC = intervalo de confianza. ERE= Error relativo estándar.

[1] Violencia física incluye: puñetear, cachetear, patear, azotar, flagelar, pinchar con un objeto, asfixiar, tratar de ahogar o quemar intencionalmente; o utilizar o amenazar en utilizar un arma, tal como un cuchillo, pistola, desatornillador, bate de béisbol, garrote u otra arma.

\*ERE es >= 30%, la estimación puede ser no-confiable

**Tabla 5.2.4. Prevalencia de experiencias de daño físico o lesión como resultado de violencia física[1], entre los/las participantes de 13-17 años que experimentaron algún tipo de violencia física en los últimos 12 meses – Honduras Encuesta de Violencia Contra Niños, Niñas y Adolescentes (EVCNNA), 2017.**

	<b>Mujeres (n= 191)</b>	<b>Hombres (n= 222)</b>
	<b>% (95% CI)</b>	<b>% (95% CI)</b>
Experimentaron una lesión como resultado de un incidente de violencia física en los últimos 12 meses	49.1 (40.8 - 57.4)	39.8 (32.0 - 47.5)

Nota: IC = intervalo de confianza

[1] Violencia física incluye: puñetear, cachetear, patear, azotar, flagelar, pinchar con un objeto, asfixiar, tratar de ahogar o quemar intencionalmente; o utilizar o amenazar en utilizar un arma, tal como un cuchillo, pistola, desatornillador, bate de béisbol, garrote u otra arma.

**Tabla 5.2.5. Prevalencia de experiencias de daño físico o lesión como resultado de violencia física[1], entre los/las participantes de 13-17 años que experimentaron algún tipo de violencia física en los últimos 12 meses, según tipo de agresor/a – Honduras Encuesta de Violencia Contra Niños, Niñas y Adolescentes (EVCNNA), 2017.**

	<b>Mujeres</b>	<b>Hombres</b>
	<b>% (95% CI)</b>	<b>% (95% CI)</b>
	<b>Mujeres (n= 15)</b>	<b>Hombres (n= 26)</b>
Lesión a causa de violencia física por parte de un compañero/a íntimo [2]	55.2 (26.8 - 83.6)	39.9 (18.2 - 61.7)
	<b>Mujeres (n= 84)</b>	<b>Hombres (n= 64)</b>
Lesión a causa de violencia física por parte del padre/ madre o pariente adulto	55.1 (41.9 - 68.2)	35.9 (21.6 - 50.2)
	<b>Mujeres (n= 32)</b>	<b>Hombres (n= 26)</b>
Lesión a causa de violencia física por parte de un adulto en la comunidad	50.4 (31.8 - 68.9)	21.5 (4.6 - 38.4)*
	<b>Mujeres (n= 89)</b>	<b>Hombres (n= 150)</b>
Lesión a causa de violencia física por parte de un compañero de la misma edad	39.5 (27.9 - 51.0)	41.0 (31.2 - 50.9)

Nota: IC = intervalo de confianza. ERE= Error relativo estándar.

[1] Violencia física incluye: puñetear, cachetear, patear, azotar, flagelar, pinchar con un objeto, asfixiar, tratar de ahogar o quemar intencionalmente; o utilizar o amenazar en utilizar un arma, tal como un cuchillo, pistola, desatornillador, bate de béisbol, garrote u otra arma.

[2] Entre aquellos que tienen un compañero íntimo

Nota: La suma de los porcentajes puede ser >100% considerando que los jóvenes pueden experimentar violencia por parte de más de una persona.

\*ERE es >= 30%, la estimación puede ser no-confiable

**Tabla 5.2.6. Búsqueda y recepción de servicios de atención por algún incidente de violencia física[1], entre los/las participantes de 13-17 años que experimentaron violencia física en los últimos 12 meses – Honduras Encuesta de Violencia Contra Niños, Niñas y Adolescentes (EVCNNA), 2017.**

	<b>Mujeres (n= 200)</b>	<b>Hombres (n= 228)</b>
	<b>% (95% IC)</b>	<b>% (95% IC)</b>
Le dijo a alguien acerca de su experiencia de violencia física	69.4 (62.0 - 76.7)	48.1 (40.5 - 55.8)
Sabía de un lugar adonde buscar ayuda por una experiencia de violencia física	42.9 (34.6 - 51.1)	45.6 (38.4 - 52.8)
Buscó ayuda por una experiencia de violencia física	13.2 (8.4 - 18.0)	9.7 (5.4 - 14.0)
Recibió ayuda por una experiencia de violencia física	10.9 (6.5 - 15.3)	8.3 (4.2 - 12.4)

Nota: IC = intervalo de confianza

[1] Violencia física incluye: puñetear, cachetear, patear, azotar, flagelar, pinchar con un objeto, asfixiar, tratar de ahogar o quemar intencionalmente; o utilizar o amenazar en utilizar un arma, tal como un cuchillo, pistola, desatornillador, bate de béisbol, garrote u otra arma.

**Tabla 5.2.7. Relación con la persona a quien le contó acerca de cualquier incidente de violencia física[1], entre los/las participantes de 13-17 años que experimentaron violencia física en los últimos 12 meses y se lo dijeron a alguien – Honduras Encuesta de Violencia Contra Niños, Niñas y Adolescentes (EVCNNA), 2017.**

	<b>Mujeres (n= 119)</b>	<b>Hombres (n= 96)</b>
	<b>% (95% IC)</b>	<b>% (95% IC)</b>
Persona a quien le dijeron acerca de un incidente de violencia sexual		
Pariente	61.5 (52.3 - 70.7)	86.3 (78.3 - 94.4)
Cónyuge, novio/novia o compañero/a romántico	1.5 (0.0 - 3.7)*	0.0*
Amigo/a o vecino/a	37.7 (28.5 - 47.0)	16.8 (7.9 - 25.7)
Proveedor de servicios de atención o figura de autoridad[2]	2.9 (0.0 - 5.7)*	4.2 (0.1 - 8.4)*

Nota: IC = intervalo de confianza. ERE= Error relativo estándar.

[1] Violencia física incluye: puñetear, cachetear, patear, azotar, flagelar, pinchar con un objeto, asfixiar, tratar de ahogar o quemar intencionalmente; o utilizar o amenazar en utilizar un arma, tal como un cuchillo, pistola, desatornillador, bate de béisbol, garrote u otra arma. [2] Proveedor de servicio de atención o figura de autoridad incluye: empleado de ONG, maestro, empleador, líder comunitario, curandero tradicional, líder religioso.

Nota: La suma de los porcentajes puede ser >100% considerando que las categorías no son mutuamente exclusivas

\*ERE es >= 30%, la estimación puede ser no-confiable

**Tabla 5.2.8. Fuente de atención recibida por algún incidente de violencia física[1], entre los/las participantes de 13-17 años que experimentaron algún incidente de violencia física en los últimos 12 meses y recibieron ayuda – Honduras Encuesta de Violencia Contra Niños, Niñas y Adolescentes (EVCNNA), 2017.**

	<b>Mujeres (n= 22)</b> <b>% (95% IC)</b>	<b>Hombres (n= 18)</b> <b>% (95% IC)</b>
Doctor/a, enfermero/a u otro profesional del cuidado de la salud	71.7 (51.9 - 91.6)	93.4 (80.6 - 100.0)
Personal de seguridad o policía	46.0 (23.1 - 68.9)	51.2 (23.8 - 78.6)
Profesional del área legal	22.9 (2 - 43.9)*	11.2 (0.0 - 26.5)*
Trabajador/a social o consejero/a	35.2 (13.1 - 57.3)*	47.1 (18.9 - 75.3)*
Línea de Auxilio	22.3 (3.5 - 41.1)*	15.5 (0.0 - 31.1)*

Nota: IC = intervalo de confianza

[1] Violencia física incluye: puñetear, cachetear, patear, azotar, flagelar, pinchar con un objeto, asfixiar, tratar de ahogar o quemar intencionalmente; o utilizar o amenazar en utilizar un arma, tal como un cuchillo, pistola, desatornillador, bate de béisbol, garrote u otra arma. [

Nota: La suma de los porcentajes puede ser >100% considerando que las categorías no son mutuamente exclusivas

**Tabla 5.2.9. Razones para no buscar atención por violencia física[1], entre los/las participantes de 13-17 años que experimentaron algún incidente de violencia física en los últimos 12 meses y no acudieron por servicios de atención – Honduras Encuesta de Violencia Contra Niños, Niñas y Adolescentes (EVCNNA), 2017.**

	<b>Mujeres (n= 57)</b> <b>% (95% IC)</b>	<b>Hombres (n= 70)</b> <b>% (95% IC)</b>
Razones para no buscar servicios de atención		
Temor de meterse en problemas	22.5 (12.1 - 33.0)	18.2 (4.9 - 31.6)*
Vergüenza de si mismo o la familia	3.3 (0.0 - 8.1)*	0.0*
No tenía capacidad económica para pagar por los servicios	0.0*	0.0*
Dependiente del perpetrador/a	0.0*	1.3 (0.0 - 3.9)*
El perpetrador/a lo/la amenazó	8.5 (0.0 - 17.1)*	1.4 (0.0 - 3.4)*



No pensó que fuera un problema	39.5 (24.3 - 54.6)	52.8 (38.7 - 66.9)
Sintió que fue su culpa	7.4 (1.0 - 13.9)*	2.8 (0.0 - 7.0)*
Temió ser abandonado	0.9 (0.0 - 2.7)*	1.7 (0.0 - 5.0)*
No quiso/necesitó los servicios	17.9 (6.0 - 29.7)*	18.6 (9.9 - 27.3)
Temor por violencia en la comunidad	0.0*	0.0*
Los centros de atención estaban demasiado lejos	0.0*	3.0 (0.0 - 8.9)*

Nota: IC = intervalo de confianza. ERE= Error relativo estándar.

[1] Violencia física incluye: puñetear, cachetear, patear, azotar, flagelar, pinchar con un objeto, asfixiar, tratar de ahogar o quemar intencionalmente; o utilizar o amenazar en utilizar un arma, tal como un cuchillo, pistola, desatornillador, bate de béisbol, garrote u otra arma. [

\*ERE es >= 30%, la estimación puede ser no-confiable

**Tabla 5.3.1. Prevalencia de haber presenciado incidentes de violencia física en el hogar[1] y en la comunidad[2], entre los/las participantes de 18-24 años, antes de los 18, y entre los/las participantes de 13-17 años, en los últimos 12 meses – Honduras Encuesta de Violencia Contra Niños, Niñas y Adolescentes (EVCNNA), 2017.**

	Mujeres % (95% IC)	Mujeres % (95% IC)
<b>Presenciaron incidentes de violencia física en la niñez (entre los/las participantes de 18-24 años)</b>		
	<b>Mujeres (n= 1432)</b>	<b>Hombres (n= 1261)</b>
En el hogar	23.0 (20.5 - 25.5)	15.8 (13.5 - 18.1)
	<b>Mujeres (n= 1431)</b>	<b>Hombres (n= 1263)</b>
En la comunidad	33.6 (30.3 - 36.9)	37.6 (34.0 - 41.3)
<b>Presenciaron incidentes de violencia física en los últimos 12 meses (entre los/las participantes de 13-17 años)</b>		
	Mujeres (n= 1094)	Hombres (n= 1391)
En el hogar	6.4 (4.8 - 8.0)	4.8 (3.3 - 6.2)
	Mujeres (n= 1098)	Hombres (n= 1392)
En la comunidad	17.0 (14.3 - 19.8)	15.4 (12.9 - 18.0)

Nota: IC = intervalo de confianza

[1] Presenciar violencia física en el hogar incluye: escuchar o ver al padre/madre puñetear, patear o golpear al padre/madre, su novio o novia, o sus hermanos o hermanas.

[2] Presenciar violencia física en la comunidad incluye: ver a alguien siendo agredido fuera de su hogar y ambiente familiar.

**Tabla 6.1.1. Prevalencia de violencia emocional[1] por parte del padre/madre, tutor adulto o pariente adulto antes de los 18 años, entre los/las participantes de 18-24 años de edad – Honduras Encuesta de Violencia Contra Niños, Niñas y Adolescentes (EVCNNA), 2017.**

	Mujeres (n= 1379)	Hombres (n= 1234)
	% (95% IC)	% (95% IC)
Violencia emocional en la niñez por parte del padre/madre, tutor o pariente adulto	14.7 (12.5 - 16.9)	7.7 (6.1 - 9.4)

Nota: IC = intervalo de confianza

[1] Violencia emocional incluye: se le dijo al/la participante que no era amado/a o que no merecía ser amado/a, se le dijo que hubiesen deseado que estuviese muerto/a o que nunca hubiese nacido o fue ridiculizado/a o humillado/a.

**Tabla 6.2.1. Prevalencia de violencia emocional[1] en los últimos 12 meses, por parte del padre/madre, tutor adulto o pariente adulto, entre los/las participantes de 13-17 años de edad – Honduras Encuesta de Violencia Contra Niños, Niñas y Adolescentes (EVCNNA), 2017.**

	Mujeres (n= 1100)	Hombres (n= 1393)
	% (95% IC)	% (95% IC)
Violencia emocional por parte del padre/madre, tutor o pariente adulto, en los últimos 12 meses	12.4 (10.1 - 14.7)	4.7 (3.5 - 5.9)

Nota: IC = intervalo de confianza

[1] Violencia emocional incluye: se le dijo al/la participante que no era amado/a o que no merecía ser amado/a, se le dijo que hubiesen deseado que estuviese muerto/a o que nunca hubiese nacido o fue ridiculizado/a o humillado/a.

**Tabla 7.1.1. Prevalencia de violencia sexual[1] en los últimos 12 meses, entre los/las participantes de 18-24 años de edad – Honduras Encuesta de Violencia Contra Niños, Niñas y Adolescentes (EVCNNA), 2017.**

	Mujeres (n= 1435)	Hombres (n= 1262)
	% (95% IC)	% (95% IC)
Violencia sexual	6.2 (4.7 - 7.7)	8.2 (6.3 - 10.1)

Nota: IC = intervalo de confianza

[1] Violencia sexual incluye: contacto sexual no deseado, intento de relaciones sexuales no deseadas, sexo físicamente forzado y sexo por medio de la coacción o facilitadas por el alcohol (sexo a través de la persuasión verbal, acoso, amenazas y engaños o demasiado ebrio /apara decir que no).

**Tabla 7.1.2. Prevalencia de las diferentes formas violencia sexual[1] en los últimos 12 meses, entre los/las participantes de 18-24 años de edad – Honduras Encuesta de Violencia Contra Niños, Niñas y Adolescentes (EVCNNA), 2017.**

	<b>Mujeres</b> <b>% (95% IC)</b>	<b>Hombres</b> <b>% (95% IC)</b>
	<b>Mujeres (n= 1432)</b>	<b>Hombres (n= 1259)</b>
Contacto sexual no deseado	4.1 (2.9 - 5.4)	6.6 (4.9 - 8.4)
	<b>Mujeres (n= 1432)</b>	<b>Hombres (n= 1260)</b>
Intento de relación sexual no deseada	2.6 (1.7 - 3.5)	1.8 (1.0 - 2.6)
	<b>Mujeres (n= 1433)</b>	<b>Hombres (n= 1262)</b>
Sexo por medio de coacción o alcohol [2]	0.7 (0.3 - 1.1)*	0.5 (0.0 - 0.9)*
	<b>Mujeres (n= 1433)</b>	<b>Hombres (n= 1262)</b>
Relaciones sexuales físicamente forzadas	1.2 (0.6 - 1.7)	0.1 (0.0 - 0.2)*

Nota: IC = intervalo de confianza. ERE= Error relativo estándar.

[1] *Violencia sexual incluye: contacto sexual no deseado, intento de relaciones sexuales no deseadas, sexo físicamente forzado y sexo por medio de la coacción o facilitado por el alcohol*

[2] *Sexo por medio de coacción o facilitado por el alcohol incluye: sexo a través de la persuasión verbal, acoso, amenazas y engaños o demasiado ebrio/a para decir que no*

\**ERE es >= 30%, la estimación puede ser no-confiable*

**Tabla 7.1.3. Prevalencia de relaciones sexuales por medio de coacción o facilitadas por el alcohol en los últimos 12 meses, entre los/las participantes de 18-24 años – Honduras Encuesta de Violencia Contra Niños, Niñas y Adolescentes (EVCNNA), 2017.**

	<b>Mujeres (n= 1434)</b> <b>% (95% CI)</b>	<b>Hombres (n= 1262)</b> <b>% (95% CI)</b>
Relaciones sexuales físicamente forzadas o por medio de la coacción o facilitadas por el alcohol [1], en los últimos 12 meses	1.3 (0.8 - 1.9)	0.6 (0.1 - 1.0)*

Nota: IC = intervalo de confianza. ERE= Error relativo estándar.

[1] *Sexo por medio de coacción o facilitada por el alcohol incluye: sexo a través de la persuasión verbal, acoso, amenazas y engaños o demasiado ebrio/a para decir que no*

\**ERE es >= 30%, la estimación puede ser no-confiable*

**Tabla 7.1.4. Prevalencia de casos que experimentaron más de un incidente de violencia sexual[1], entre los/las participantes de 18-24 años de edad que experimentaron al menos un incidente de violencia sexual en los últimos 12 meses – Honduras Encuesta de Violencia Contra Niños, Niñas y Adolescentes (EVCNNA), 2017.**

	<b>Mujeres (n= 79)</b>	<b>Hombres (n= 96)</b>
	<b>% (95% IC)</b>	<b>% (95% IC)</b>
Experimentaron múltiples incidencias de violencia sexual en los últimos 12 meses	79.0 (67.8 - 90.1)	77.8 (68.5 - 87.1)

Nota: IC = intervalo de confianza

[1] Violencia sexual incluye: contacto sexual no deseado, intento de relaciones sexuales no deseadas, sexo físicamente forzado y sexo por medio de la coacción o facilitado por el alcohol (sexo a través de la persuasión verbal, acoso, amenazas y engaños o demasiado ebrio/a para decir que no).

**Tabla 7.1.5. Perpetradores/as de los incidentes más recientes de violencia sexual[1], entre los/las participantes de 18-24 años de edad que experimentaron violencia sexual en los últimos 12 meses – Honduras Encuesta de Violencia Contra Niños, Niñas y Adolescentes (EVCNNA), 2017.**

	<b>Mujeres (n= 79)</b>	<b>Hombres (n= 96)</b>
	<b>% (95% IC)</b>	<b>% (95% IC)</b>
Cónyuge Actual o Anterior, Novio/Novia o Compañero/a Romántico	27.5 (15.7 - 39.3)	21.1 (11.4 - 30.9)
Familiar	13.7 (5.9 - 21.5)	1.5 (0.0 - 3.6)*
Figura de Autoridad[2]	4.3 (0.1 - 8.5)*	1.5 (0.0 - 3.6)*
Vecino/a	8.6 (2.2 - 15.0)*	6.5 (1.0 - 12.0)*
Compañero/a de Clase/Escuela	0.8 (0.0 - 2.4)*	7.1 (2.0 - 12.1)*
Amigo/a	19.5 (8.4 - 30.7)	48.8 (37.2 - 60.5)
Miembro de Pandilla	0.0*	0.0*
Extraño/a	37.2 (24.8 - 49.6)	16.5 (8.3 - 24.6)

Nota: IC = intervalo de confianza. ERE= Error relativo estándar.

\*ERE es >= 30%, la estimación puede ser no-confiable

[1] Violencia sexual incluye: contacto sexual no deseado, intento de relaciones sexuales no deseadas, sexo físicamente forzado y sexo por medio de la coacción o facilitado por el alcohol (sexo a través de la persuasión verbal, acoso, amenazas y engaños o demasiado ebrio/a para decir que no).

[2] Figura de autoridad incluye; maestro/a, personal de seguridad/policía, empleador/a, líder comunitario/a o religioso/a

**Tabla 7.1.6. Perpetradores/as de violencia sexual que fueron percibidos ser 5 años mayor o más, entre los/las participantes de 18-24 años que experimentaron violencia sexual [1] en los últimos 12 meses – Honduras Encuesta de Violencia Contra Niños, Niñas y Adolescentes (EVCNNA), 2017.**

Perpetradores/as de violencia sexual que fueron percibidos ser 5 años mayor o más	Mujeres	Hombres
	% (95% IC)	% (95% IC)
	<b>Mujeres (n= 69)</b>	<b>Hombres (n= 94)</b>
Cualquier tipo de violencia sexual	61.8 (47.8 - 75.7)	25.7 (15.7 - 35.8)
	<b>Mujeres (n= 17)</b>	<b>Hombres (n= 7)</b>
Relaciones sexuales físicamente forzadas, o por medio de coacción o facilitadas por el alcohol	77.2 (56.8 - 97.6)	41.4 (0.9 - 81.9) *

Nota: IC = intervalo de confianza. ERE= Error relativo estándar.

\*ERE es >= 30%, la estimación puede ser no-confiable

[1] Violencia sexual incluye: contacto sexual no deseado, intento de relaciones sexuales no deseadas, sexo físicamente forzado y sexo por medio de la coacción o facilitado por el alcohol (sexo a través de la persuasión verbal, acoso, amenazas y engaños o demasiado ebrio/a para decir que no).

**Tabla 7.1.7. Prevalencia de uno o más perpetradores durante el incidente más reciente de violencia sexual[1], entre los/las participantes de 18-24 años de edad que experimentaron violencia sexual en los últimos 12 meses – Honduras Encuesta de Violencia Contra Niños, Niñas y Adolescentes (EVCNNA), 2017.**

	Mujeres (n= 74)	Hombres (n= 94)
	% (95% IC)	% (95% IC)
Más de un perpetrador/a en el incidente más reciente de violencia sexual	22.4 (10.0 - 34.8)	26.8 (16.8 - 36.7)

Nota: IC = intervalo de confianza

[1] Violencia sexual incluye: contacto sexual no deseado, intento de relaciones sexuales no deseadas, sexo físicamente forzado y sexo por medio de la coacción o facilitado por el alcohol (sexo a través de la persuasión verbal, acoso, amenazas y engaños o demasiado ebrio/a para decir que no).

**Tabla 7.1.8. Búsqueda y recepción de servicios de atención por un incidente de violencia sexual[1], entre los/las participantes de 18-24 años de edad que experimentaron violencia sexual en los últimos 12 meses – Honduras Encuesta de Violencia Contra Niños, Niñas y Adolescentes (EVCNNA), 2017.**

	Mujeres (n= 83)	Hombres (n= 100)
	% (95% IC)	% (95% IC)
Le dijo a alguien acerca de su experiencia de violencia sexual	68.4 (58.0 - 78.8)	37.1 (27.0 - 47.1)
Sabía de un lugar adonde buscar ayuda por una experiencia de violencia sexual	38.3 (26.4 - 50.3)	27.5 (17.6 - 37.3)



Buscó ayuda por una experiencia de violencia sexual	5.5 (1.0 - 10.0)*	0.6 (0.0 - 1.9)*
Recibió ayuda por una experiencia de violencia sexual	3.3 (0.0 - 7.1)*	0.6 (0.0 - 1.9)*

Nota: IC = intervalo de confianza. ERE= Error relativo estándar.

[1] Violencia sexual incluye: contacto sexual no deseado, intento de relaciones sexuales no deseadas, sexo físicamente forzado y sexo por medio de la coacción o facilitado por el alcohol (sexo a través de la persuasión verbal, acoso, amenazas y engaños o demasiado ebrio/a para decir que no).

\*ERE es >= 30%, la estimación puede ser no-confiable

**Tabla 7.1.9. Relación con la persona a quien se le contó acerca de cualquier incidente de violencia sexual[1], entre los/las participantes de 18-24 años de edad que experimentaron violencia sexual en los últimos 12 meses y se lo dijeron a alguien – Honduras Encuesta de Violencia Contra Niños, Niñas y Adolescentes (EVCNNA), 2017.**

Persona a quien le dijeron acerca de un incidente de violencia sexual	Mujeres (n= 51)	Hombres (n= 36)
	% (95% IC)	% (95% IC)
Pariente	68.9 (55.4 - 82.5)	34.6 (17.9 - 51.3)
Cónyuge, novio/novia o compañero/a romántico	8.5 (0.0 - 21.6)*	1.9 (0.0 - 5.5)*
Amigo/a o vecino/a	41.5 (24.5 - 58.5)	63.5 (47.1 - 80.0)
Proveedor de servicios de atención o figura de autoridad[2]	0.0*	0.0*

Nota: IC = intervalo de confianza. ERE= Error relativo estándar.

[1] Violencia sexual incluye: contacto sexual no deseado, intento de relaciones sexuales no deseadas, sexo físicamente forzado y sexo por medio de la coacción o facilitado por el alcohol (sexo a través de la persuasión verbal, acoso, amenazas y engaños o demasiado ebrio/a para decir que no).

[2] Proveedor de servicio de atención o figura de autoridad incluye: empleado/a de ONG, maestro/a, empleador/a, líder comunitario/a, curandero/a tradicional, líder religioso/a.

\*ERE es >= 30%, la estimación puede ser no-confiable

**Tabla 7.1.10. Razones para no buscar atención por violencia sexual[1], entre los/las participantes de 18-24 años de edad que experimentaron algún incidente de violencia sexual en los últimos 12 meses y no acudieron por servicios de atención – Honduras Encuesta de Violencia Contra Niños, Niñas y Adolescentes (EVCNNA), 2017.**

Razones para no buscar servicios de atención	Mujeres (n= 28)	Hombres (n= 25)
	% (95% CI)	% (95% CI)
Temor de meterse en problemas	55.6 (33.4 - 77.7)	11.1 (0.0 - 23.1)*
Vergüenza de sí mismo o la familia	3.2 (0.0 - 9.6)*	4.7 (0.0 - 13.7)*
No tenía capacidad económica para pagar por los servicios	0.0*	0.0*

Dependiente del perpetrador/a	0.0*	0.0*
El perpetrador/a lo/la amenazó	2.6 (0.0 - 7.6)*	0.0*
No pensó que fuera un problema	19.8 (4.4 - 35.2)*	37.9 (15.7 - 60.2)
Sintió que fue su culpa	0.0*	0.0*
Temió ser abandonado	1.6 (0.0 - 4.9)*	0.0*
No quiso/necesitó los servicios	17.2 (2.9 - 31.5)*	43.5 (22.6 - 64.4)
Temor por violencia en la comunidad	0.0*	2.8 (0.0 - 8.4)*

Nota: IC = intervalo de confianza. ERE= Error relativo estándar.

[1] Violencia sexual incluye: contacto sexual no deseado, intento de relaciones sexuales no deseadas, sexo físicamente forzado y sexo por medio de la coacción o facilitado por el alcohol (sexo a través de la persuasión verbal, acoso, amenazas y engaños o demasiado ebrio/a para decir que no).

\*ERE es >= 30%, la estimación puede ser no-confiable

**Tabla 7.2.1. Prevalencia de violencia física[1] en los últimos 12 meses, entre los/las participantes de 18-24 años – Honduras Encuesta de Violencia Contra Niños, Niñas y Adolescentes (EVCNNA), 2017.**

	<b>Mujeres (n= 1436)</b>	<b>Hombres (n= 1264)</b>
	<b>% (95% IC)</b>	<b>% (95% IC)</b>
Violencia física en los últimos 12 meses	8.9 (7.0 - 10.8)	11.8 (9.4 - 14.2)

Nota: IC = intervalo de confianza

[1] Violencia física incluye: puñetear, cachetear, patear, azotar, flagelar, pinchar con un objeto, asfixiar, tratar de ahogar o quemar intencionalmente; o utilizar o amenazar en utilizar un arma, tal como un cuchillo, pistola, desatornillador, bate de béisbol, garrote u otra arma.

**Tabla 7.2.2. Prevalencia de violencia física[1] en los últimos 12 meses por perpetrador, entre los/las participantes de 18-24 años – Honduras Encuesta de Violencia Contra Niños, Niñas y Adolescentes (EVCNNA), 2017**

	<b>Mujeres</b>	<b>Hombres</b>
	<b>% (95% IC)</b>	<b>% (95% IC)</b>
	<b>Mujeres (n= 1296)</b>	<b>Hombres (n= 1106)</b>
Violencia física por parte de un compañero/a íntimo[2]	4.8 (3.6 - 6.0)	5.2 (3.2 - 7.1)
	<b>Mujeres (n= 1435)</b>	<b>Hombres (n= 1264)</b>
Violencia física por parte de un adulto en la comunidad	0.8 (0.2 - 1.4)*	1.9 (1.1 - 2.7)

	Mujeres (n= 1436)	Hombres (n= 1264)
Violencia física por parte de un compañero de la misma edad	3.3 (2.0 - 4.6)	6.1 (4.7 - 7.5)

Nota: IC = intervalo de confianza. ERE= Error relativo estándar.

[1] Violencia física incluye: puñetear, cachetear, patear, azotar, flagelar, pinchar con un objeto, asfixiar, tratar de ahogar o quemar intencionalmente; o utilizar o amenazar en utilizar un arma, tal como un cuchillo, pistola, desatornillador, bate de béisbol, garrote u otra arma.

[2] Entre aquellos/as que tienen un compañero/a íntimo

Nota: La suma de los porcentajes puede ser >100% considerando que los jóvenes pueden experimentar violencia por parte de más de una persona.

\*ERE es >= 30%, la estimación puede ser no-confiable

**Tabla 7.2.3. Prevalencia de haber experimentado daño o lesión física como resultado de violencia física[1], entre los/las participantes de 18-24 años que experimentaron violencia física en los últimos 12 meses – Honduras Encuesta de Violencia Contra Niños, Niñas y Adolescentes (EVCNNA), 2017**

	Mujeres (n= 130)	Hombres (n= 141)
	% (95% IC)	% (95% IC)
Experimentaron una lesión como resultado de violencia física en los últimos 12 meses	49.0 (40.5 - 57.6)	42.4 (32.7 - 52.2)

Nota: IC = intervalo de confianza

[1] Violencia física incluye: puñetear, cachetear, patear, azotar, flagelar, pinchar con un objeto, asfixiar, tratar de ahogar o quemar intencionalmente; o utilizar o amenazar en utilizar un arma, tal como un cuchillo, pistola, desatornillador, bate de béisbol, garrote u otra arma.

**Tabla 7.2.4. Informe, conocimiento, búsqueda y recepción de servicios de atención por algún incidente de violencia física[1], entre los/las participantes de 18-24 años que experimentaron violencia física en los últimos 12 meses – Honduras Encuesta de Violencia Contra Niños, Niñas y Adolescentes (EVCNNA), 2017.**

	Mujeres (n= 131)	Hombres (n= 143)
	% (95% IC)	% (95% IC)
Le dijo a alguien acerca de su experiencia de violencia física	67.3 (58.8 - 75.9)	58.2 (48.4 - 68.0)
Sabía de un lugar adonde buscar ayuda por una experiencia de violencia física	52.1 (42.9 - 61.3)	55.0 (46.5 - 63.6)
Buscó ayuda por una experiencia de violencia física	16.1 (9.6 - 22.7)	14.9 (8.9 - 20.8)
Recibió ayuda por una experiencia de violencia física	10.0 (4.4 - 15.6)	12.2 (6.3 - 18.0)

Nota: IC = intervalo de confianza

[1] Violencia física incluye: puñetear, cachetear, patear, azotar, flagelar, pinchar con un objeto, asfixiar, tratar de ahogar o quemar intencionalmente; o utilizar o amenazar en utilizar un arma, tal como un cuchillo, pistola, desatornillador, bate de béisbol, garrote u otra arma.

**Tabla 7.2.5. Relación con la persona a quien le contó acerca de cualquier incidente de violencia física[1], entre los/las participantes de 18-24 años que experimentaron violencia física en los últimos 12 meses y se lo dijeron a alguien – Honduras Encuesta de Violencia Contra Niños, Niñas y Adolescentes (EVCNNA), 2017.**

Persona a quien le dijeron acerca de un incidente de violencia sexual	Mujeres (n= 71)	Hombres (n= 64)
	% (95% IC)	% (95% IC)
Pariente	80.0 (70.4 - 89.6)	79.7 (69.3 - 90.1)
Cónyuge, novio/novia o compañero/a romántico	3.7 (0.0 - 7.9)*	10.2 (1.1 - 19.4)*
Amigo/a o vecino/a	18.1 (7.8 - 28.5)	28.7 (17.3 - 40.0)
Proveedor de servicios de atención o figura de autoridad[2]	6.8 (0.0 - 13.8)*	4.8 (0.0 - 11.0)*

*Nota: IC = intervalo de confianza. ERE= Error relativo estándar.*

*[1] Violencia física incluye: puñetear, cachetear, patear, azotar, flagelar, pinchar con un objeto, asfixiar, tratar de ahogar o quemar intencionalmente; o utilizar o amenazar en utilizar un arma, tal como un cuchillo, pistola, desatornillador, bate de béisbol, garrote u otra arma.*

*[2] Proveedor de servicio de atención o figura de autoridad incluye: empleado/a de ONG, maestro/a, empleador/a, líder comunitario/a, curandero/a tradicional, líder religioso/a.*

*Nota: La suma de los porcentajes puede ser >100% considerando que las categorías no son mutuamente exclusivas*

*\*ERE es >= 30%, la estimación puede ser no-confiable*

**Tabla 7.2.6. Fuente de atención recibida por algún incidente de violencia física[1], entre los/las participantes de 18-24 años que experimentaron algún incidente de violencia física en los últimos 12 meses y recibieron ayuda – Honduras Encuesta de Violencia Contra Niños, Niñas y Adolescentes (EVCNNA), 2017.**

	Mujeres (n= 14)	Hombres (n= 19)
	% (95% IC)	% (95% IC)
Doctor/a, enfermero/a u otro profesional del cuidado de la salud	65.2 (39.8 - 90.5)	77.0 (57.2 - 96.9)
Personal de seguridad o policía	72.5 (47.1 - 97.9)	24.5 (4.7 - 44.4)*
Profesional del área legal	51.0 (21.5 - 80.5)	10.7 (0.0 - 25.1)*
Trabajador/a social o consejero/a	28.0 (0.6 - 55.3)*	30.7 (8.4 - 52.9)*
Línea de Auxilio	27.6 (0.0 - 55.8)*	11.0 (0.0 - 25.9)*

*Nota: IC = intervalo de confianza. ERE= Error relativo estándar.*

*[1] Violencia física incluye: puñetear, cachetear, patear, azotar, flagelar, pinchar con un objeto, asfixiar, tratar de ahogar o quemar intencionalmente; o utilizar o amenazar en utilizar un arma, tal como un cuchillo, pistola, desatornillador, bate de béisbol, garrote u otra arma.*

*Nota: La suma de los porcentajes puede ser >100% considerando que las categorías no son mutuamente exclusivas*

*\*ERE es >= 30%, la estimación puede ser no-confiable*

**Tabla 7.2.7. Razones para no buscar atención por violencia física[1], entre los/las participantes de 13-17 años que experimentaron algún incidente de violencia física en los últimos 12 meses y no acudieron por servicios de atención – Honduras Encuesta de Violencia Contra Niños, Niñas y Adolescentes (EVCNNA), 2017.**

Razones para no buscar servicios de atención	Mujeres (n= 43)	Hombres (n= 55)
	% (95% IC)	% (95% IC)
Temor de meterse en problemas	34.0 (15.5 - 52.5)	19.1 (5.5 - 32.8)*
Vergüenza por de mismo o la familia	7.2 (0.0 - 15.7)*	1.4 (0.0 - 4.2)*
No tenía capacidad económica para pagar por los servicios	0.0*	0.0*
Dependiente del perpetrador/a	0.0*	0.0*
El perpetrador/a lo/la amenazó	4.0 (0.0 - 11.5)*	2.6 (0.0 - 7.6)*
No pensó que fuera un problema	3.5 (0.0 - 8.3)*	1.7 (0.0 - 5.0)*
Sintió que fue su culpa	28.6 (12.5 - 44.8)	50.6 (35.2 - 65.9)
Temió ser abandonado	6.3 (0.0 - 16.2)*	0.0*
No quiso/necesitó los servicios	7.2 (0.0 - 14.6)*	24.6 (11.5 - 37.8)
Temor por violencia en la comunidad	2.1 (0.0 - 6.3)*	0.0*
Los centros de atención estaban demasiado lejos	1.9 (0.0 - 5.6)*	0.0*

*Nota: IC = intervalo de confianza. ERE= Error relativo estándar.*

*[1] Violencia física incluye: puñetear, cachetear, patear, azotar, flagelar, pinchar con un objeto, asfixiar, tratar de ahogar o quemar intencionalmente; o utilizar o amenazar en utilizar un arma, tal como un cuchillo, pistola, desatornillador, bate de béisbol, garrote u otra arma.*

*\*ERE es >= 30%, la estimación puede ser no-confiable*

**Tabla 8.1.1. Prevalencia de diferentes tipos de violencia y múltiples formas de violencia experimentadas antes de la edad de 18, entre los/las participantes de 18-24 años – Honduras Encuesta de Violencia Contra Niños, Niñas y Adolescentes (EVCNNA), 2017.**



	<b>Mujeres (n= 1436)</b> <b>% (95% IC)</b>	<b>Hombres (n= 1264)</b> <b>% (95% IC)</b>
No experimentaron ninguna forma de violencia en la niñez	56.7 (53.0 - 60.4)	63.7 (60.2 - 67.2)
Experimentaron alguna forma de violencia en la niñez	43.3 (39.6 - 47.0)	36.3 (32.8 - 39.8)
<b>Solamente un Tipo de Violencia</b>		
Únicamente violencia sexual en la niñez[1]	4.9 (3.6 - 6.2)	3.4 (2.5 - 4.3)
Únicamente violencia física en la niñez [2]	17.9 (15.2 - 20.5)	20.3 (17.5 - 23.1)
Únicamente violencia emocional en la niñez [3]	5.0 (3.7 - 6.3)	2.9 (1.8 - 3.9)
<b>Múltiples Tipos de Violencia</b>		
Dos tipos de violencia	12.3 (10.2 - 14.5)	8.8 (7.0 - 10.7)
Violencia sexual, física y emocional en la niñez	3.2 (2.3 - 4.1)	0.9 (0.4 - 1.4)

Nota: IC = intervalo de confianza

[1] Violencia sexual incluye: contacto sexual no deseado, intento de relaciones sexuales no deseadas, sexo físicamente forzado y sexo por medio de la coacción o facilitado por el alcohol (sexo a través de la persuasión verbal, acoso, amenazas y engaños o demasiado ebrio/a para decir que no).

[2] Violencia física incluye: puñetear, cachetear, patear, azotar, flagelar, pinchar con un objeto, asfixiar, tratar de ahogar o quemar intencionalmente; o utilizar o amenazar en utilizar un arma, tal como un cuchillo, pistola, desatornillador, bate de béisbol, garrote u otra arma, por parte de un compañero íntimo, padre/pariente adulto, adulto en la comunidad u homólogo.

[3] Violencia emocional incluye: se le dijo al/la participante que no era amado/a o que no merecía ser amado/a, se le dijo que hubiesen deseado que estuviese muerto/a o que nunca hubiese nacido o fue ridiculizado/a o humillado/a.

**Tabla 8.1.2. Prevalencia de diferentes tipos de violencia y múltiples formas de violencia experimentadas en los últimos 12 meses, entre los/las participantes de 13-24 años – Honduras Encuesta de Violencia Contra Niños, Niñas y Adolescentes (EVCNNA), 2017.**

	<b>Mujeres (n= 1436)</b> <b>% (95% IC)</b>	<b>Hombres (n= 1264)</b> <b>% (95% IC)</b>
No experimentaron ninguna forma de violencia	81.8 (79.5 - 84.1)	80.5 (77.4 - 83.6)
Experimentaron alguna forma de violencia	18.2 (15.9 - 20.5)	19.5 (16.4 - 22.6)
<b>Solamente un Tipo de Violencia</b>		
Únicamente violencia sexual[1] en los últimos 12 meses	4.1 (2.8 - 5.4)	5.5 (3.9 - 7.1)
Únicamente violencia física [2] en los últimos 12 meses	5.6 (4.2 - 7.0)	8.3 (6.4 - 10.1)
<b>Dos Tipos de Violencia</b>		
Violencia Sexual y Violencia Física	0.7 (0.3 - 1.1)	1.5 (0.7 - 2.3)

Nota: IC = intervalo de confianza

[1] Violencia sexual incluye: contacto sexual no deseado, intento de relaciones sexuales no deseadas, sexo físicamente forzado y sexo por medio de la coacción o facilitado por el alcohol (sexo a través de la persuasión verbal, acoso, amenazas y engaños o demasiado ebrio/a para decir que no).

[2] Violencia física incluye: puñetear, cachetear, patear, azotar, flagelar, pinchar con un objeto, asfixiar, tratar de ahogar o quemar intencionalmente; o utilizar o amenazar en utilizar un arma, tal como un cuchillo, pistola, desatornillador, bate de béisbol, garrote u otra arma, por parte de un compañero íntimo, padre/pariente adulto, adulto en la comunidad o compañero de la misma edad.

**Tabla 8.1.3. Prevalencia de diferentes tipos de violencia y múltiples formas de violencia, entre los/las participantes de 13-17 años – Honduras Encuesta de Violencia Contra Niños, Niñas y Adolescentes (EVCNNA), 2017.**

	<b>Mujeres (n= 1101)</b> <b>% (95% IC)</b>	<b>Hombres (n= 1393)</b> <b>% (95% IC)</b>
No experimentaron ninguna forma de violencia	74.6 (71.2 - 77.9)	79.0 (76.1 - 81.9)
Experimentaron alguna forma de violencia	25.4 (22.1 - 28.8)	21.0 (18.1 - 23.9)
<b>Solamente un tipo de violencia</b>		
Únicamente violencia sexual[1]	2.5 (1.6 - 3.4)	2.3 (1.4 - 3.2)
Únicamente violencia física[2]	9.3 (7.3 - 11.3)	11.9 (9.9 - 13.9)
Únicamente violencia emocional[3]	5.4 (3.8 - 7.0)	2.1 (1.4 - 2.9)
<b>Múltiples tipos de violencia</b>		
Dos tipos de violencia	6.6 (4.9 - 8.3)	4.4 (3.1 - 5.6)
Violencia sexual y violencia física y violencia emocional	1.7 (0.9 - 2.4)	0.3 (0.0 - 0.6)*

Nota: IC = intervalo de confianza

[1] Violencia sexual incluye: contacto sexual no deseado, intento de relaciones sexuales no deseadas, sexo físicamente forzado y sexo por medio de la coacción o facilitado por el alcohol (sexo a través de la persuasión verbal, acoso, amenazas y engaños o demasiado ebrio/a para decir que no).

[2] Violencia física incluye: puñetear, cachetear, patear, azotar, flagelar, pinchar con un objeto, asfixiar, tratar de ahogar o quemar intencionalmente; o utilizar o amenazar en utilizar un arma, tal como un cuchillo, pistola, desatornillador, bate de béisbol, garrote u otra arma, por parte de un compañero íntimo, padre/pariente adulto, adulto en la comunidad o compañero de la misma edad.

[3] Violencia emocional incluye: se le dijo al/la participante que no era amado/a o que no merecía ser amado/a, se le dijo que hubiesen deseado que estuviese muerto /ao que nunca hubiese nacido o fue ridiculizado/a o humillado/a.

**Tabla 9.1.1.1. Condiciones de salud y comportamientos de salud según experiencia de violencia sexual[1], física[2] o emocional[3] antes de los 18, entre las mujeres de 18-24 años – Honduras Encuesta de Violencia Contra Niños, Niñas y Adolescentes (EVCNNA), 2017.**

	Problemas mentales en los últimos 30 días	Consumo excesivo de alcohol en los últimos 30 días [4]	Fumadora actual	Uso de drogas en los últimos 30 días	Alguna vez se lesionaron a sí mismas intencionalmente	Alguna vez pensó en suicidarse	Alguna vez intentó suicidarse[5]	Síntomas/ Diagnóstico de ITS[6]
	% (95% CI)	% (95% CI)	% (95% CI)	% (95% CI)	% (95% CI)	% (95% CI)	% (95% CI)	% (95% CI)
<b>Violencia sexual en la niñez</b>								
Experimentaron violencia sexual (n)	238	140	238	238	238	238	95	238
	78.6 (72.8 - 84.5)	22.6 (13.8 - 31.3)	10.6 (5.4 - 15.9)	3.5 (0.0 - 7.0) *	28.0 (21.9 - 34.1)	41.2 (33.7 - 48.7)	70.7 (61.2 - 80.1)	17.8 (12.4 - 23.2)
No experimentaron violencia sexual (n)	1197	4430	1195	1197	1195	1195	118	1197
	52.4 (49.1 - 55.7)	18.4 (13.9 - 22.9)	3.6 (2.4 - 4.9)	1.1 (0.4 - 1.8) *	7.8 (5.9 - 9.7)	9.6 (7.8 - 11.4)	56.2 (44.6 - 67.9)	5.0 (3.7 - 6.4)
<b>Violencia física en la niñez</b>								
Experimentaron violencia física (n)	463	257	463	463	462	461	125	463
	70.0 (65.2 - 74.8)	22.4 (16.3 - 28.4)	5.8 (3.2 - 8.5)	4.0 (1.5 - 6.4) *	18.4 (14.5 - 22.4)	27.4 (22.0 - 32.7)	64.7 (54.5 - 74.9)	10.5 (7.4 - 13.7)
No experimentaron violencia física (n)	973	308	971	973	971	972	88	973
	50.4 (46.8 - 53.9)	16.0 (11.5 - 20.5)	4.3 (2.6 - 5.9)	0.3 (0.0 - 0.7) *	7.7 (5.7 - 9.8)	8.9 (7.0 - 10.8)	60.2 (47.9 - 72.5)	5.5 (3.8 - 7.2)

## Violencia emocional en la niñez

Experimentaron violencia emocional (n)	213	119	212	213	213	213	84	213
	80.6 (74.7 - 86.4)	24.4 (14.5 - 34.4)	6.5 (2.6 - 10.3)*	3.1 (0.5 - 5.8)*	25.7 (19.1 - 32.4)	39.9 (32.6 - 47.2)	72.4 (61.7 - 83.2)	13.5 (8.1 - 18.8)
No experimentaron violencia emocional (n)	1166	418	1165	1166	1163	1164	109	1166
	51.1 (47.8 - 54.3)	16.9 (12.9 - 21.0)	4.1 (2.6 - 5.5)	0.8 (0.2 - 1.5)*	7.3 (5.6 - 9.0)	9.5 (7.5 - 11.5)	53.1 (42.1 - 64.2)	5.7 (4.1 - 7.3)

Nota: IC = intervalo de confianza, ERE= Error relativo estándar, n= denominadores

[1] Violencia sexual incluye: contacto sexual no deseado, intento de relaciones sexuales no deseadas, sexo físicamente forzado y sexo por medio de la coacción o facilitada por el alcohol (sexo a través de la persuasión verbal, acoso, amenazas y engaños o demasiado ebrio/a para decir que no).

[2] Violencia física incluye: puñetear, cachetear, patear, azotar, flagelar, pinchar con un objeto, asfixiar, tratar de ahogar o quemar intencionalmente; o utilizar o amenazar en utilizar un arma, tal como un cuchillo, pistola, desatornillador, bate de béisbol, garrote u otra arma, por parte de un compañero íntimo, padre/pariente adulto, adulto en la comunidad o compañero de la misma edad.

[3] Violencia emocional incluye: se le dijo al/la participante que no era amado/a o que no merecía ser amado/a, se le dijo que hubiesen deseado que estuviese muerto/a o que nunca hubiese nacido o fue ridiculizado/a o humillado/a.

[4] Esta pregunta sólo se les hizo a aquellos que respondieron que habían tomado como mínimo una bebida alcohólica en los últimos 30 días.

[5] Entre aquellas que experimentaron pensamientos de suicidio.

[6] ITS (Infecciones de transmisión sexual) síntomas incluyen: dolor/úlceras genital.

\*ERE es >= 30%, la estimación puede ser no-confiable

Tabla 9.1.2. Condiciones de salud y comportamientos de salud según experiencia de violencia sexual[1], física[2] o emocional[3] antes de los 18, entre los hombres de 18-24 años – Honduras Encuesta de Violencia Contra Niños, Niñas y Adolescentes (EVCNNA), 2017.

	Consumo excesivo de alcohol en los últimos 30 días [4]	Fumador actual	Uso de drogas en los últimos 30 días	Alguna vez se lesionaron a sí mismos intencionalmente	Alguna vez pensó en suicidarse	Alguna vez intentó suicidarse [5]	Síntomas/ Diagnóstico de ETS[6]
	% (95% IC)	% (95% IC)	% (95% IC)	% (95% IC)	% (95% IC)	% (95% IC)	% (95% IC)
Experimentaron violencia sexual (n)	135	103	135	135	135	15	135

## Violencia sexual en la niñez

	62.7 (53.2 - 72.1)	44.2 (33.6 - 54.9)	28.4 (19.5 - 37.2)	8.5 (2.0 - 15.0) *	11.8 (4.5 - 19.2) *	11.9 (5.4 - 18.4)	51.3 (25.8 - 76.7)	1.8 (0.0 - 4.0) *
No experimentaron violencia sexual (n)	1125	687	1125	1125	1124	1125	44	1125
	45.4 (41.7 - 49.1)	34.7 (30.1 - 39.2)	23.3 (20.0 - 26.5)	4.2 (2.9 - 5.6)	7.5 (5.5 - 9.4)	3.6 (2.5 - 4.7)	53.1 (37.5 - 68.7)	1.4 (0.7 - 2.0)
<b>Violencia física en la niñez</b>								
Experimentaron violencia física (n)	382	280	382	382	382	382	32	382
	58.5 (52.8 - 64.2)	43.4 (36.6 - 50.2)	29.7 (24.2 - 35.1)	8.4 (5.1 - 11.7)	12.5 (8.4 - 16.6)	8.5 (5.5 - 11.5)	60.6 (43.6 - 77.6)	2.4 (0.8 - 4.1) *
No experimentaron violencia física (n)	882	505	882	882	881	882	28	882
	42.3 (38.0 - 46.6)	31.2 (26.2 - 36.2)	21.3 (17.9 - 24.8)	3.0 (1.7 - 4.4)	6.0 (3.9 - 8.1)	2.7 (1.5 - 3.9)	42.1 (19.9 - 64.3)	1.0 (0.4 - 1.6) *
<b>Violencia emocional en la niñez</b>								
Experimentaron violencia emocional (n)	213	76	98	98	98	98	19	98
	70.5 (61.8 - 79.3)	47.0 (33.9 - 60.1)	33.2 (21.9 - 44.5)	10.4 (4.1 - 16.7) *	10.2 (3.7 - 16.8) *	17.1 (9.9 - 24.3)	47.8 (23.7 - 71.9)	5.3 (0.0 - 10.8) *
No experimentaron violencia emocional (n)	1166	688	1136	1136	1135	1136	37	1136
	44.5 (40.8 - 48.2)	33.9 (29.5 - 38.4)	22.7 (19.5 - 26.0)	4.2 (2.7 - 5.6)	7.3 (5.4 - 9.2)	3.1 (1.9 - 4.2)	56.2 (39.6 - 72.7)	1.0 (0.5 - 1.6)

Nota: IC = intervalo de confianza, ERE= Error relativo estándar, n= denominadores

[1] Violencia sexual incluye: contacto sexual no deseado, intento de relaciones sexuales no deseadas, sexo físicamente forzado y sexo por medio de la coacción o facilitada por el alcohol (sexo a través de la persuasión verbal, acoso, amenazas y engaños o demasiado ebrio/a para decir que no).

[2] Violencia física incluye: puñetear, cachetear, patear, azotar, flagelar, pinchar con un objeto, asfixiar, tratar de ahogar o quemar intencionalmente; o utilizar o amenazar en utilizar un arma, tal como un cuchillo, pistola, desatornillador, bate de béisbol, garrote u otra arma, por parte de un compañero íntimo, padre/pariente adulto, adulto en la comunidad o compañero de la misma edad.

[3] Violencia emocional incluye: se le dijo al/la participante que no era amado/a o que no merecía ser amado/a o que nunca hubiese nacido o fue ridiculizado/a o humillado/a.

[4] Esta pregunta sólo se les hizo a aquellos que respondieron que habían tomado como mínimo una bebida alcohólica en los últimos 30 días.

[5] Entre aquellas que experimentaron pensamientos de suicidio.

[6] ITS (Infecciones de transmisión sexual), síntomas incluyen: dolor/úlceras genital.

\*ERE es >= 30%, la estimación puede ser no-confiable

**Tabla 9.2.1. Condiciones de salud y comportamientos de salud según experiencia de violencia sexual[1], física[2] o emocional[3] antes de los 18, entre las mujeres de 13-17 años – Honduras Encuesta de Violencia Contra Niños, Niñas y Adolescentes (EVCNNA), 2017.**

	Problemas mentales en los últimos 30 días	Consumo excesivo de alcohol en los últimos 30 días [4]	Fumadora actual	Uso de drogas en los últimos 30 días	Alguna vez se lesionaron a sí mismas intencionalmente	Alguna vez pensó en suicidarse	Alguna vez intentó suicidarse[5]	Síntomas/ Diagnóstico de ETS[6]
	% (95% IC)	% (95% IC)	% (95% IC)	% (95% IC)	% (95% IC)	% (95% IC)	% (95% IC)	% (95% IC)
<b>Violencia sexual en los últimos 12 meses</b>								
Experimentaron violencia sexual (n)	83	36	83	83	83	83	36	83
	79.1 (69.2 - 89.0)	38.6 (21.6 - 55.5)	13.8 (6.4 - 21.3)	5.9 (1.3 - 10.5) *	40.2 (29.1 - 51.2)	41.8 (30.5 - 53.2)	70.1 (55.3 - 85.0)	4.7 (0.6 - 8.9) *
No experimentaron violencia sexual (n)	1018	173	1016	1017	1018	1017	136	1015
	54.2 (50.7 - 57.7)	13.2 (8.2 - 18.1)	4.3 (2.7 - 5.9)	0.5 (0.1 - 0.9) *	14.4 (11.5 - 17.2)	13.2 (10.5 - 16.0)	56.8 (47.0 - 66.5)	2.6 (1.6 - 3.7)
<b>Violencia física en los últimos 12 meses</b>								
Experimentaron violencia física (n)	200	65	200	200	200	200	69	200



	77.5 (71.1 - 84.0)	29.7 (16.9 - 42.4)	7.2 (3.8 - 10.6)	3.1 (0.9 - 5.3)*	32.7 (25.0 - 40.3)	35.0 (27.3 - 42.8)	68.9 (57.5 - 80.3)	4.7 (1.6 - 7.8)*
No experimentaron violencia física (n)	901	143	899	900	901	900	103	898
	51.3 (47.6 - 55.1)	11.0 (6.2 - 15.8)	4.4 (2.7 - 6.1)	0.4 (0.0 - 0.7)*	12.6 (9.9 - 15.4)	10.9 (8.6 - 13.3)	52.7 (41.5 - 64.0)	2.4 (1.3 - 3.5)
<b>Violencia emocional en los últimos 12 meses</b>								
Experimentaron violencia emocional (n)	153	47	153	153	153	153	66	153
	86.3 (80.5 - 92.1)	24.8 (10.4 - 39.1)	7.0 (3.6 - 10.5)	4.0 (1.2 - 6.7)*	35.7 (27.9 - 43.5)	42.6 (34.0 - 51.3)	68.7 (57.7 - 79.6)	4.3 (1.2 - 7.4)*
No experimentaron violencia emocional (n)	947	160	945	946	947	946	105	944
	51.4 (47.8 - 54.9)	14.8 (9.5 - 20.1)	4.5 (2.8 - 6.2)	0.4 (0.0 - 0.8)*	13.1 (10.4 - 15.9)	11.0 (8.5 - 13.4)	54.3 (43.3 - 65.3)	2.6 (1.5 - 3.6)

Nota: IC= intervalo de confianza, ERE= Error relativo estándar, n= denominadores

[1] Violencia sexual incluye: contacto sexual no deseado, atentado de relaciones sexuales no deseadas, sexo físicamente forzado y sexo por medio de la coacción o alcohol (sexo a través de la persuasión verbal, acoso, amenazas y engaños o demasiado ebrio para decir que no).

[2] Violencia física incluye: puñetear, cachetear, patear, azotar, flagelar, pinchar con un objeto, asfixiar, tratar de ahogar o quemar intencionalmente; o utilizar o amenazar en utilizar un arma, tal como un cuchillo, pistola, desatornillador, bate de béisbol, garrote u otra arma, por parte de un compañero íntimo, padre/pariente adulto, adulto en la comunidad u homólogo.

[3] Violencia emocional incluye: se le dijo al participante que no era amado o que no merecía ser amado, se le dijo que hubiesen deseado que estuviese muerto o que nunca hubiese nacido o fue ridiculizado o humillado.

[4] Esta pregunta sólo se les hizo a aquellos que respondieron que habían tomado como mínimo una bebida alcohólica en los últimos 30 días.

[5] Entre aquellas que experimentaron pensamientos de suicidio.

[6] ETS (Enfermedades de transmisión sexual) síntomas incluyen: dolor/úlceras genital.

\*ERE es >= 30%, la estimación puede ser no-confiable

**Tabla 9.2.2. Condiciones de salud y comportamientos de salud según experiencia de violencia sexual[1], física[2] o emocional[3] antes de los 18, entre los hombres de 13-17 años – Honduras Encuesta de Violencia Contra Niños, Niñas y Adolescentes (EVCNNA), 2017.**

	Consumo excesivo de alcohol en los últimos 30 días [4]	Fumador actual	Uso de drogas en los últimos 30 días	Alguna vez se lesionaron a sí mismos intencionalmente	Alguna vez pensó en suicidarse	Alguna vez intentó suicidarse[5]	Síntomas/ Diagnóstico de ETS[6]
	% (95% IC)	% (95% IC)	% (95% IC)	% (95% IC)	% (95% IC)	% (95% IC)	% (95% IC)

### Violencia sexual en los últimos 12 meses

Experimentaron violencia sexual (n)	70	35	70	70	70	70	6	70
	72.3 (61.0 - 83.6)	27.2 (9.5 - 44.9) *	13.1 (5.8 - 20.5)	4.5 (0.0 - 9.0) *	17.3 (8.3 - 26.3)	9.5 (1.3 - 17.7) *	63.6 (23.1 - 100.0) *	0.8 (0.0 - 2.3) *
No experimentaron violencia sexual (n)	1323	262	1323	1321	1322	1323	40	1323
	45.6 (42.4 - 48.8)	19.5 (14.1 - 24.9)	6.5 (4.3 - 8.6)	1.3 (0.6 - 2.0)	9.8 (7.4 - 12.2)	2.9 (1.9 - 3.9)	30.0 (14.8 - 45.2)	0.1 (0.0 - 0.2) *

### Violencia física en los últimos 12 meses

Experimentaron violencia física (n)	228	67	228	228	228	228	15	228
	62.6 (55.1 - 70.0)	33.7 (20.5 - 46.9)	11.3 (7.0 - 15.7)	3.4 (1.1 - 5.7) *	11.9 (7.5 - 16.2)	5.2 (2.6 - 7.8)	35.0 (10.1 - 60.0) *	0.0 *
No experimentaron violencia física (n)	1165	228	1165	1163	1164	1165	31	1165
	43.8 (40.5 - 47.1)	15.9 (10.7 - 21.1)	5.9 (3.9 - 7.9)	1.0 (0.4 - 1.7) *	9.8 (7.3 - 12.3)	2.8 (1.7 - 3.9)	34.8 (15.7 - 53.9)	0.1 (0.0 - 0.3) *

### Violencia emocional en los últimos 12 meses

Experimentaron violencia emocional (n)	70	31	70	70	70	70	10	70
	62.1 (50.2 - 74.0)	46.7 (27.9 - 65.5)	9.9 (2.2 - 17.5) *	4.6 (0.1 - 9.1) *	21.6 (11.9 - 31.3)	12.9 (5.0 - 20.9) *	33.8 (2.1 - 65.5) *	0.8 (0.0 - 2.4) *
No experimentaron violencia emocional (n)	1323	264	1323	1321	1322	1323	36	1323

46.2 (43.1 - 49.3)    17.1 (11.8 - 22.3)    6.6 (4.6 - 8.7)    1.3 (0.6 - 1.9)    9.6 (7.3 - 11.9)    2.8 (1.8 - 3.8)    35.1 (17.2 - 53.0)    0.1 (0.0 - 0.2)\*

Nota: IC = intervalo de confianza, ERE= Error relativo estándar, n= denominadores

[1] Violencia sexual incluye: contacto sexual no deseado, intento de relaciones sexuales no deseadas, sexo físicamente forzado y sexo por medio de la coacción o facilitadas por el alcohol (sexo a través de la persuasión verbal, acoso, amenazas y engaños o demasiado ebrio/a para decir que no).

[2] Violencia física incluye: puñetear, cachetear, patear, azotar, flagelar, pinchar con un objeto, asfixiar, tratar de ahogar o quemar intencionalmente; o utilizar o amenazar en utilizar un arma, tal como un cuchillo, pistola, desatornillador, bate de béisbol, garrote u otra arma, por parte de un compañero íntimo, padre/pariente adulto, adulto en la comunidad o compañero de la misma edad.

[3] Violencia emocional incluye: se le dijo al/la participante que no era amado/a o que no merecía ser amado/a, se le dijo que hubiesen deseado que estuviese muerto/a o que nunca hubiese nacido o fue ridiculizado/a o humillado/a.

[4] Esta pregunta sólo se les hizo a aquellos que respondieron que habían tomado como mínimo una bebida alcohólica en los últimos 30 días.

[5] Entre aquellas que experimentaron pensamientos de suicidio.

[6] ITS (Infecciones de transmisión sexual) sintomas incluyen: dolor/úlceras genital.

\*ERE es >= 30%, la estimación puede ser no-confiable

**Tabla 9.3.1. Embarazos como resultado de relaciones sexuales físicamente forzadas, por medio de coacción o facilitadas por el alcohol, entre mujeres de 13-24 años que experimentaron relaciones sexuales físicamente forzadas, por medio de coacción o facilitadas por el alcohol – Honduras Encuesta de Violencia Contra Niños, Niñas y Adolescentes (EVCNNA), 2017.**

	<b>Mujeres (n= 92)</b>
	<b>% (95% IC)</b>
Embarazos como resultado de relaciones sexuales forzadas, por medio de coacción o facilitadas por el alcohol [1]	15.8 (6.3 – 25.3)*

*Nota: IC = intervalo de confianza. ERE= Error relativo estándar.*

*[1] Sexo por medio de coacción o facilitado por el alcohol incluye: sexo a través de la persuasión verbal, acoso, amenazas y engaños o demasiado ebrio/a para decir que no.*

*\*ERE es >= 30%, la estimación puede ser no-confiable*

**Tabla 9.3.2. Ausentismo escolar como resultado de violencia sexual[1] en la niñez – Honduras Encuesta de Violencia Contra Niños, Niñas y Adolescentes (EVCNNA), 2017.**

<b>No fueron a la escuela debido a una experiencia de violencia sexual</b>	<b>Mujeres</b>	<b>Hombres</b>
	<b>% (95% IC)</b>	<b>% (95% IC)</b>
	<b>Mujeres (n= 235)</b>	<b>Hombres (n= 133)</b>
Participantes entre 18-24 años que experimentaron violencia sexual en la niñez	23.1 (17.1 - 29.2)	7.4 (2.2 - 12.7)*
	<b>Mujeres (n= 82)</b>	<b>Hombres (n= 70)</b>
Participantes entre 13-17 años que experimentaron algún tipo de violencia sexual	21.2 (11.0 - 31.3)	3.8 (0.0 - 8.4)*

*Nota: IC = intervalo de confianza. ERE= Error relativo estándar.*

*[1] Violencia sexual incluye: contacto sexual no deseado, intento de relaciones sexuales no deseadas, sexo físicamente forzado y sexo por medio de la coacción o facilitadas por el alcohol (sexo a través de la persuasión verbal, acoso, amenazas y engaños o demasiado ebrio/a para decir que no).*

*\*ERE es >= 30%, la estimación puede ser no-confiable*

**Tabla 9.3.3. Ausentismo escolar como resultado de violencia física [1] en la niñez – Honduras Encuesta de Violencia Contra Niños, Niñas y Adolescentes (EVCNNA), 2017.**

<b>No fueron a la escuela debido a una experiencia de violencia física</b>	<b>Mujeres</b>	<b>Hombres</b>
	<b>% (95% IC)</b>	<b>% (95% IC)</b>
	<b>Mujeres (n= 458)</b>	<b>Hombres (n= 375)</b>

Participantes entre 18-24 años que experimentaron violencia física en la niñez	18.2 (14.4 - 22.0)	16.7 (11.7 - 21.8)
--	--------------------	--------------------

**Mujeres (n= 199)**

**Hombres (n= 227)**

Participantes entre 13-7 años que experimentaron algún tipo de violencia física	23.9 (17.1 - 30.7)	14.0 (8.4 - 19.7)
---	--------------------	-------------------

*Nota: IC = intervalo de confianza*

*[1] Violencia física incluye: puñetear, cachetear, patear, azotar, flagelar, pinchar con un objeto, asfixiar, tratar de ahogar o quemar intencionalmente; o utilizar o amenazar en utilizar un arma, tal como un cuchillo, pistola, desatornillador, bate de béisbol, garrote u otra arma.*

**Tabla 10.1.1. Actitudes sobre la aceptación de violencia doméstica[1] entre los/las participantes de 13-17 y 18-24 años – Honduras Encuesta de Violencia Contra Niños, Niñas y Adolescentes (EVCNNA), 2017.**

	<b>Mujeres</b> <b>% (95% IC)</b>	<b>Hombres</b> <b>% (95% IC)</b>
<b>Aceptación de una o más razones para la violencia doméstica, por grupo de edad</b>		
	<b>Mujeres (n= 1101)</b>	<b>Hombres (n=1393 )</b>
13-17 años	15.8 (12.7 - 18.9)	15.8 (13.0 - 18.7)
	<b>Mujeres (n= 1436)</b>	<b>Hombres (n= 1263)</b>
18-24 años	9.1 (7.0 - 11.1)	8.5 (6.5 - 10.6)

*Nota: IC = intervalo de confianza*

*[1] Incluye participantes que estuvieron de acuerdo con una o más de las siguientes afirmaciones: es aceptable que un esposo golpee a su esposa si ella: sale sin decirle nada a él; rechaza a los niños; discute con él; se rehúsa a tener sexo con él; causa sospechas de tener un amante*

**Tabla 10.1.2. Creencias sobre género, prácticas sexuales y violencia por parte de un compañero/a íntimo [1], entre los/las participantes de 13-17 y 18-24 años – Honduras Encuesta de Violencia Contra Niños, Niñas y Adolescentes (EVCNNA), 2017.**

	<b>Mujeres</b> <b>% (95% IC)</b>	<b>Hombres</b> <b>% (95% IC)</b>
<b>Aceptación de una o más creencias sobre género, prácticas sexuales y violencia por parte de un compañero íntimo, por grupo de edad</b>		
	<b>Mujeres (n= 1101)</b>	<b>Hombres (n= 1391)</b>
13-17 años	63.1 (59.4 - 66.8)	68.7 (64.9 - 72.6)
	<b>Mujeres (n= 1435)</b>	<b>Hombres (n=1263)</b>
18-24 años	47.6 (44.1 - 51.1)	62.4 (58.6 - 66.2)

Nota: IC = intervalo de confianza

[1] Incluye participantes que mostraron su anuencia con una o más de las siguientes afirmaciones: los hombres deciden cuando tener sexo; los hombres necesitan más sexo que las mujeres; los hombres necesitan otra mujer; las mujeres que portan condones son "resbalosas"; las mujeres deberían tolerar la violencia para mantener a su familia unida.

**Tabla 10.2.1. Perpetración de violencia física [1] por grupo de edad – Honduras Encuesta de Violencia Contra Niños, Niñas y Adolescentes (EVCNNA), 2017.**

	<b>Mujeres</b> % (95% IC)	<b>Hombres</b> % (95% IC)
<b>Perpetración de violencia física</b>		
	<b>Mujeres (n= 1101)</b>	<b>Hombres (n= 1393)</b>
13-17 años	7.6 (5.6 - 9.5)	4.4 (2.9 - 5.8)
	<b>Mujeres (n= 1436)</b>	<b>Hombres (n= 1264)</b>
18-24 años	12.7 (10.6 - 14.8)	5.3 (3.8 - 6.8)

Nota: IC = intervalo de confianza

[1] Violencia incluye: puñetear, cachetear, patear, azotar, flagelar, pinchar con un objeto, asfixiar, tratar de ahogar o quemar intencionalmente; o utilizar o amenazar en utilizar un arma, tal como un cuchillo, pistola, desatornillador, bate de béisbol, garrote u otra arma, o forzar a otra persona a tener relaciones sexuales en contra de su voluntad.

**Tabla 10.2.2. Perpetración de violencia física[1] según experiencia de violencia sexual [2] y violencia física[3] antes de los 18 años, entre los/las participantes de 18-24 años – Honduras Encuesta de Violencia Contra Niños, Niñas y Adolescentes (EVCNNA), 2017.**

	<b>Mujeres</b> % (95% IC)	<b>Hombres</b> % (95% IC)
<b>Violencia física según experiencia de violencia sexual en la niñez</b>		
<b>Experimentaron violencia sexual en la niñez</b>	<b>Mujeres (n= 238)</b>	<b>Hombres (n= 135)</b>
	27.5 (21.5 - 33.6)	18.0 (11.1 - 25.0)
<b>No experimentaron violencia sexual en la niñez</b>	<b>Mujeres (n= 1197)</b>	<b>Hombres (n= 1125)</b>
	9.8 (7.8 - 11.9)	3.9 (2.6 - 5.3)



## Violencia física según experiencia de violencia física en la niñez

Experimentaron violencia física en la niñez	Mujeres (n= 463)	Hombres (n= 382)
	24.9 (20.1 - 29.7)	12.1 (8.1 - 16.1)
No experimentaron violencia física en la niñez	Mujeres (n= 1244)	Hombres (n= 882)
	7.0 (4.9 - 9.1)	2.5 (1.3 - 3.7)

Nota: IC = intervalo de confianza

[1] Violencia incluye: puñetear, cachetear, patear, azotar, flagelar, pinchar con un objeto, asfixiar, tratar de ahogar o quemar intencionalmente; o utilizar o amenazar en utilizar un arma, tal como un cuchillo, pistola, desatornillador, bate de béisbol, garrote u otra arma, o forzar a otra persona a tener relaciones sexuales en contra de su voluntad.

[2] Violencia sexual incluye: contacto sexual no deseado, intento de relaciones sexuales no deseadas, sexo físicamente forzado y sexo por medio de la coacción o facilitadas por el alcohol (sexo a través de la persuasión verbal, acoso, amenazas y engaños o demasiado ebrio/a para decir que no).

[3] Violencia física incluye: puñetear, cachetear, patear, azotar, flagelar, pinchar con un objeto, asfixiar, tratar de ahogar o quemar intencionalmente; o utilizar o amenazar en utilizar un arma, tal como un cuchillo, pistola, desatornillador, bate de béisbol, garrote u otra arma

Tabla 10.2.3. Perpetración de violencia física[1] según experiencia de violencia sexual [2] y violencia física[3] en los últimos 12 meses, entre los/las participantes de 13-17 años – Honduras Encuesta de Violencia Contra Niños, Niñas y Adolescentes (EVCNNA), 2017.

	Mujeres % (95% IC)	Hombres % (95% IC)
<b>Perpetración de violencia física según experiencia de violencia sexual</b>		
Experimentaron violencia sexual	Mujeres (n= 83)	Hombres (n= 70)
	26.2 (15.9 - 36.4)	13.7 (4.7 - 22.6) *
No experimentaron violencia sexual	Mujeres (n= 1017)	Hombres (n= 1323)
	6.3 (4.4 - 8.3)	3.9 (2.5 - 5.2)
<b>Perpetración de violencia física según experiencia de violencia física</b>		
Experimentaron violencia física	Mujeres (n= 200)	Hombres (n= 228)

	17.9 (11.3 - 24.4)	14.2 (8.6 - 19.8)
<b>No experimentaron violencia física</b>	<b>Mujeres (n= 901)</b>	<b>Hombres (n= 1165)</b>
	5.5 (3.7 - 7.3)	2.4 (1.5 - 3.4)

Nota: IC = intervalo de confianza. ERE= Error relativo estándar.

[1] Violencia incluye: puñetear, cachetear, patear, azotar, flagelar, pinchar con un objeto, asfixiar, tratar de ahogar o quemar intencionalmente; o utilizar o amenazar en utilizar un arma, tal como un cuchillo, pistola, desatornillador, bate de béisbol, garrote u otra arma, o forzar a otra persona a tener relaciones sexuales en contra de su voluntad.

[2] Violencia sexual incluye: contacto sexual no deseado, intento de relaciones sexuales no deseadas, sexo físicamente forzado y sexo por medio de la coacción o facilitado por el alcohol (sexo a través de la persuasión verbal, acoso, amenazas y engaños o demasiado ebrio/a para decir que no).

[3] Violencia física incluye: puñetear, cachetear, patear, azotar, flagelar, pinchar con un objeto, asfixiar, tratar de ahogar o quemar intencionalmente; o utilizar o amenazar en utilizar un arma, tal como un cuchillo, pistola, desatornillador, bate de béisbol, garrote u otra arma

\*ERE es >= 30%, la estimación puede ser no-confiable

**Tabla 10.3.1. Perpetración de violencia[2] a un compañero íntimo[1], entre los/las participantes de 18-24 años que alguna vez tuvieron un compañero – Honduras Encuesta de Violencia Contra Niños, Niñas y Adolescentes (EVCNNA), 2017.**

	<b>Mujeres (n= 1297)</b>	<b>Hombres (n= 1106)</b>
	<b>% (95% IC)</b>	<b>% (95% IC)</b>
Perpetraron actos de violencia física contra un compañero/a íntimo	10.4 (8.4 - 12.3)	3.6 (2.4 - 4.8)

Nota: IC = intervalo de confianza

[1] Compañero/a íntimo incluye: novio, novia, compañero/a romántico, esposo o esposa, actual o anterior.

[2] Violencia incluye: puñetear, cachetear, patear, azotar, flagelar, pinchar con un objeto, asfixiar, tratar de ahogar o quemar intencionalmente; o utilizar o amenazar en utilizar un arma, tal como un cuchillo, pistola, desatornillador, bate de béisbol, garrote u otra arma, o forzar a otra persona a tener relaciones sexuales en contra de su voluntad.

**Tabla 10.3.2. Perpetración de violencia[2] a un compañero/a íntimo[1], entre los/las participantes de 13-17 años que alguna vez tuvieron un compañero – Honduras Encuesta de Violencia Contra Niños, Niñas y Adolescentes (EVCNNA), 2017.**

	<b>Mujeres (n= 530)</b>	<b>Hombres (n= 725)</b>
	<b>% (95% IC)</b>	<b>% (95% IC)</b>
Perpetraron actos de violencia física contra un compañero/a íntimo	5.4 (3.4 - 7.5)	2.4 (1.0 - 3.9)*

Nota: IC = intervalo de confianza. ERE= Error relativo estándar.

[1] Compañero íntimo incluye: novio, novia, compañero/a romántico, esposo o esposa, actual o anterior.

[2] Violencia incluye: puñetear, cachetear, patear, azotar, flagelar, pinchar con un objeto, asfixiar, tratar de ahogar o quemar intencionalmente; o utilizar o amenazar en utilizar un arma, tal como un cuchillo, pistola, desatornillador, bate de béisbol, garrote u otra arma, o forzar a otra persona a tener relaciones sexuales en contra de su voluntad.

\*ERE es >= 30%, la estimación puede ser no-confiable

**Tabla 10.3.3. Perpetración de violencia[2] a un compañero/a íntimo[1], según experiencia de violencia sexual[3] o violencia física[4] antes de los 18 años, entre los/las participantes de 18-24 años que alguna vez tuvieron un compañero – Honduras Encuesta de Violencia Contra Niños, Niñas y Adolescentes (EVCNNA), 2017.**

	<b>Mujeres</b> % (95% IC)	<b>Hombres</b> % (95% IC)
<b>Perpetración de violencia a un compañero/a íntimo por experiencia de violencia sexual en la niñez</b>		
<b>Experimentaron violencia sexual en la niñez</b>	<b>Mujeres (n= 225)</b>	<b>Hombres (n= 126)</b>
	20.1 (15.0 - 25.3)	7.7 (1.7 - 13.7) *
<b>No experimentaron violencia sexual en la niñez</b>	<b>Mujeres (n= 1072)</b>	<b>Hombres (n= 980)</b>
	8.3 (6.3 - 10.4)	3.1 (1.9 - 4.3)
<b>Perpetración de violencia a un compañero íntimo por experiencia de violencia física en la niñez</b>		
<b>Experimentaron violencia física en la niñez</b>	<b>Mujeres (n= 435)</b>	<b>Hombres (n= 354)</b>
	17.8 (13.7 - 21.9)	7.3 (4.0 - 10.5)
<b>No experimentaron violencia física en la niñez</b>	<b>Mujeres (n= 862)</b>	<b>Hombres (n= 752)</b>
	6.6 (4.5 - 8.8)	1.9 (0.8 - 3.1) *

Nota: IC = intervalo de confianza. ERE= Error relativo estándar.

[1] Compañero/a íntimo incluye: novio, novia, compañero/a romántico, esposo o esposa, actual o anterior.

[2] Violencia incluye: puñetear, cachetear, patear, azotar, flagelar, pinchar con un objeto, asfixiar, tratar de ahogar o quemar intencionalmente; o utilizar o amenazar en utilizar un arma, tal como un cuchillo, pistola, desatornillador, bate de béisbol, garrote u otra arma, o forzar a otra persona a tener relaciones sexuales en contra de su voluntad.

[3] Violencia sexual incluye: contacto sexual no deseado, intento de relaciones sexuales no deseadas, sexo físicamente forzado y sexo por medio de la coacción o facilitadas por el alcohol (sexo a través de la persuasión verbal, acoso, amenazas y engaños o demasiado ebrio/a para decir que no).

[4] Violencia física incluye: puñetear, cachetear, patear, azotar, flagelar, pinchar con un objeto, asfixiar, tratar de ahogar o quemar intencionalmente; o utilizar o amenazar en utilizar un arma, tal como un cuchillo, pistola, desatornillador, bate de béisbol, garrote u otra arma

ERE es >= 30%, estimación puede ser no-confiable

**Tabla 10.3.4. Perpetración de violencia[2] a un/una compañero/a íntimo[1], según experiencia de violencia sexual[3] o violencia física[4] en los últimos 12 meses, entre los/las participantes de 13-17 años que alguna vez tuvieron un compañero – Honduras Encuesta de Violencia Contra Niños, Niñas y Adolescentes (EVCNNA), 2017.**

	<b>Mujeres</b> % (95% IC)	<b>Hombres</b> % (95% IC)
<b>Perpetración de violencia a u/unan compañero/a íntimo según experiencia de violencia sexual en los últimos 12 meses</b>		
<b>Experimentaron violencia sexual en los últimos 12 meses</b>	<b>Mujeres (n= 63)</b>	<b>Hombres (n= 65)</b>
	19.3 (9.0 - 29.7)	7.5 (0.8 - 14.2) *
<b>No experimentaron violencia sexual en los últimos 12 meses</b>	<b>Mujeres (n= 467)</b>	<b>Hombres (n= 660)</b>
	4.0 (2.0 - 6.0)	1.9 (0.4 - 3.4) *
<b>Perpetración de violencia a un/una compañero/a íntimo por experiencia de violencia física en los últimos 12 meses</b>		
<b>Experimentaron violencia física en los últimos 12 meses</b>	<b>Mujeres (n= 127)</b>	<b>Hombres (n= 150)</b>
	12.0 (6.1 - 18.0)	5.4 (1.7 - 9.1) *
<b>No experimentaron violencia física en los últimos 12 meses</b>	<b>Mujeres (n= 403)</b>	<b>Hombres (n= 575)</b>
	3.6 (1.7 - 5.5)	1.7 (0.1 - 3.3) *

Nota: IC = intervalo de confianza. ERE= Error relativo estándar.

\*ERE es >= 30%, estimación puede ser no-confiable.

[1] Compañero/a íntimo incluye: novio, novia, compañero/a romántico, esposo o esposa, actual o anterior.

[2] Violencia incluye: puñetear, cachetear, patear, azotar, flagelar, pinchar con un objeto, asfixiar, tratar de ahogar o quemar intencionalmente; o utilizar o amenazar en utilizar un arma, tal como un cuchillo, pistola, desatornillador, bate de béisbol, garrote u otra arma, o forzar a otra persona a tener relaciones sexuales en contra de su voluntad.

[3] Violencia sexual incluye: contacto sexual no deseado, intento de relaciones sexuales no deseadas, sexo físicamente forzado y sexo por medio de la coacción o facilitado por el alcohol (sexo a través de la persuasión verbal, acoso, amenazas y engaños o demasiado ebrio/a para decir que no).

[4] Violencia física incluye: puñetear, cachetear, patear, azotar, flagelar, pinchar con un objeto, asfixiar, tratar de ahogar o quemar intencionalmente, utilizando o amenazando con utilizar una pistola, cuchillo, desatornillador, bate de béisbol, pistola u otra arma

**Tabla 11.1. Características de los/las participantes entre 18-24 años que experimentaron violencia sexual y física en los últimos 12 meses – Honduras Encuesta de Violencia Contra Niños, Niñas y Adolescentes (EVCNNA), 2017.**

	Mujeres		Hombres	
	n	% (95% IC)	n	% (95% IC)
<b>Violencia y estatus de orfandad (perdieron uno o ambos padres en la niñez)</b>				
Violencia sexual, entre personas huérfanos antes de los 18 años	230	7.4 (3.7 - 11.1)	173	11.1 (5.0 - 17.2)
Violencia sexual, entre personas no-huérfanas	1118	5.9 (4.4 - 7.5)	1073	7.7 (5.8 - 9.6)
Violencia física, entre personas huérfanos antes de los 18 años	230	8.9 (5.0 - 12.8)	173	14.3 (8.4 - 20.3)
Violencia física, entre personas no-huérfanas	1182	8.7 (6.7 - 10.7)	1074	11.5 (8.9 - 14.1)
<b>Violencia y culminación escolar</b>				
Violencia sexual, entre jóvenes que completaron la educación primaria o menos	657	5.3 (3.4 - 7.2)	602	5.5 (3.3 - 7.8)
Violencia sexual, entre jóvenes que completaron la educación secundaria o más	767	7.0 (4.7 - 9.2)	602	10.8 (8.1 - 13.5)
Violencia física, entre jóvenes que completaron la educación primaria o menos	657	10.7 (7.8 - 13.7)	603	11.3 (8.3 - 14.4)
Violencia física, entre jóvenes que completaron la educación secundaria o más	768	7.3 (5.3 - 9.3)	659	12.3 (9.1 - 15.5)
<b>Violencia y trabajo por dinero u otra paga en los últimos 12 meses</b>				
Violencia sexual, entre jóvenes que trabajaron	527	8.2 (5.7 - 10.7)	912	8.0 (5.8 - 10.3)
Violencia sexual, entre jóvenes que no trabajaron	35	4.6 (0.0 - 13.6) *	75	5.2 (0.0 - 10.5) *
Violencia física, entre jóvenes que trabajaron	528	12.7 (9.0 - 16.5)	913	12.9 (9.8 - 16.0)
Violencia física, entre jóvenes que no trabajaron	35	8.2 (0.0 - 19.4) *	75	8.1 (2.4 - 13.9) *
<b>Violencia y haber presenciado actos de violencia en el hogar</b>				
Violencia sexual, entre jóvenes que presenciaron actos de violencia en el hogar antes de los 18 años	347	9.6 (6.2 - 13.0)	201	15.0 (8.8 - 21.2)
Violencia sexual, entre jóvenes que no presenciaron actos de violencia en el hogar antes de los 18 años	1084	5.2 (3.7 - 6.8)	1059	7.0 (5.0 - 9.0)
Violencia física, entre jóvenes que presenciaron actos de violencia en el hogar antes de los 18 años	347	17.5 (12.5 - 22.5)	201	24.3 (17.5 - 31.2)
Violencia física, entre jóvenes que no presenciaron actos de violencia en el hogar antes de los 18 años	1085	6.2 (4.5 - 7.8)	1060	9.4 (7.0 - 11.9)
<b>Violencia y matrimonio o cohabitación</b>				

Violencia sexual, entre jóvenes que están casados o cohabitando	854	5.3 (3.6 - 7.0)	459	7.0 (4.2 - 9.7)
Violencia sexual, entre jóvenes que no están casados o cohabitando	579	7.4 (4.6 - 10.1)	804	8.9 (6.5 - 11.2)
Violencia física, entre jóvenes que están casados o cohabitando	854	10.7 (8.1 - 13.3)	459	15.6 (11.4 - 19.9)
Violencia física, entre jóvenes que no están casados o cohabitando	580	6.7 (4.3 - 9.0)	805	9.8 (7.2 - 12.4)
<b>Violencia y matrimonio forzado o concertado</b>				
Violencia sexual, entre jóvenes que están en un matrimonio forzado o concertado	7	10.7 (0.0 - 31.7) *	0	0.0 *
Violencia sexual, entre jóvenes que no están en un matrimonio forzado o concertado	125	3.2 (0.0 - 6.4) *	29	3.1 (0.0 - 9.1) *
Violencia física, entre jóvenes que están en un matrimonio forzado o concertado	7	21.8 (0.0 - 51.9) *	0	0.0 *
Violencia física, entre jóvenes que no están en un matrimonio forzado o concertado	125	4.3 (0.8 - 7.8) *	29	11.0 (0.0 - 22.9) *
<b>Violencia e inseguridad alimentaria o material</b>				
Violencia sexual, entre jóvenes que experimentaron inseguridad alimentaria o material	1228	6.7 (5.1 - 8.4)	1094	7.7 (5.6 - 9.7)
Violencia sexual, entre jóvenes que no experimentaron inseguridad alimentaria o material	156	3.0 (0.3 - 5.8) *	132	9.4 (3.7 - 15.0) *
Violencia física, entre jóvenes que experimentaron inseguridad alimentaria o material	1229	9.3 (7.2 - 11.4)	1095	12.1 (9.4 - 14.8)
Violencia física, entre jóvenes que no experimentaron inseguridad alimentaria o material	156	5.7 (1.4 - 9.9) *	132	10.5 (4.9 - 16.2)
<b>Violencia y condición de minoría sexual[4]</b>				
Violencia sexual, entre jóvenes que se identifican como minoría sexual	14	24.1 (0.0 - 55.0) *	11	40.9 (5.8 - 76.0) *
Violencia sexual, entre jóvenes heterosexuales	1411	6.1 (4.6 - 7.6)	1245	7.8 (6.0 - 9.7)
Violencia física, entre jóvenes que se identifican como minoría sexual	14	22.1 (0.0 - 46.9) *	11	5.7 (0.0 - 17.0) *
Violencia física, entre jóvenes heterosexuales	1411	8.8 (6.9 - 10.7)	1246	11.9 (9.5 - 14.4)
<b>Violencia y recepción de remesas en los últimos 3 años [5]</b>				
Violencia sexual, entre jóvenes que recibieron remesas	287	12.0 (7.1 - 16.8)	228	15.8 (10.2 - 21.5)
Violencia sexual, entre jóvenes que no recibieron remesas	1148	4.7 (3.3 - 6.2)	1033	6.7 (5.0 - 8.5)
Violencia física, entre jóvenes que recibieron remesas	287	12.0 (6.9 - 17.2)	228	16.9 (11.6 - 22.3)
Violencia física, entre jóvenes que no recibieron remesas	1149	8.1 (6.2 - 10.0)	1034	10.8 (8.1 - 13.5)



Violencia y separación del padre o la madre en la niñez[6] por 6 meses o más				
Violencia sexual, entre jóvenes que estuvieron separadas de uno o ambos padres	685	7.1 (4.7 - 9.4)	542	11.3 (8.1 - 14.4)
Violencia sexual, entre jóvenes que no estuvieron separadas	736	5.4 (3.6 - 7.2)	711	6.1 (4.1 - 8.2)
Violencia física, entre jóvenes que estuvieron separadas de uno o ambos padres	685	12.6 (9.3 - 15.9)	542	16.0 (11.8 - 20.2)
Violencia física, entre jóvenes que no estuvieron separadas	736	5.4 (3.7 - 7.0)	711	8.7 (6.2 - 11.3)

Nota: IC = intervalo de confianza. ERE= Error relativo estándar y n= numeradores (número de personas que respondieron).

[1] Violencia sexual incluye: contacto sexual no deseado, intento de relaciones sexuales no deseadas, sexo físicamente forzado y sexo por medio de la coacción o facilitadas por el alcohol (sexo a través de la persuasión verbal, acoso, amenazas y engaños o demasiado ebrio/a para decir que no).

[2] Violencia física incluye: puñetear, cachetear, patear, azotar, flagelar, pinchar con un objeto, asfixiar, tratar de ahogar o quemar intencionalmente; o utilizar o amenazar en utilizar un arma, tal como un cuchillo, pistola, desatornillador, bate de béisbol, garrote u otra arma

[3] Violencia emocional incluye: se le dijo al/la participante que no era amado/a o que no merecía ser amado/a, se le dijo que hubiesen deseado que estuviese muerto/a o que nunca hubiese nacido o fue ridiculizado/a o humillado/a.

[4] Minoría sexual incluye aquellos que se identificaron como homosexuales/gay/lesbianas o bisexuales.

[5] Recibido remesas incluye aquellos que recibieron dinero o bienes de otros países en los últimos 3 años.

[6] Separado del padre o la madre incluye aquellos cuya madre o padre vivieron lejos de ellos durante al menos 6 meses antes de los 18 años.

ERE es >= 30%, estimación puede ser no-confiable

**Tabla 11.2. Características de los/las participantes entre 13-17 años según experiencia de violencia física y sexual en los últimos 12 meses – Honduras Encuesta de Violencia Contra Niños, Niñas y Adolescentes (EVCNNA), 2017.**

	Mujeres		Hombres	
	n	% (95% IC)	n	
<b>Violencia y estatus de orfandad (perdieron uno o ambos padres en la niñez)</b>				
Violencia sexual, entre personas huérfanas antes de los 18 años	101	6.8 (2.6 - 11.0) *	129	4.7 (1.2 - 8.3) *
Violencia sexual, entre personas no-huérfanas	966	5.7 (4.2 - 7.2)	1236	5.0 (3.6 - 6.3)
Violencia física, entre personas huérfanas antes de los 18 años	101	22.5 (13.7 - 31.2)	129	20.1 (11.8 - 28.5)
Violencia física, entre personas no-huérfanas	966	15.6 (12.9 - 18.4)	1236	15.8 (13.4 - 18.3)
<b>Violencia y asistencia escolar</b>				
Violencia sexual entre jóvenes que no asisten a la escuela	413	8.2 (5.6 - 10.9)	487	4.3 (2.3 - 6.3)
Violencia sexual entre jóvenes que actualmente asisten a la escuela	677	4.9 (3.5 - 6.3)	890	5.4 (3.9 - 7.0)
Violencia física entre jóvenes que no asisten a la escuela	413	16.8 (13.1 - 20.5)	487	12.7 (9.7 - 15.6)
Violencia física entre jóvenes que actualmente asisten a la escuela	678	16.8 (13.1 - 20.6)	890	
<b>Violencia y trabajo por dinero u otro pago en los últimos 12 meses</b>				
Violencia sexual, entre los jóvenes que trabajaron	146	7.1 (3.2 - 11.0)	493	6.3 (3.9 - 8.6)

Violencia sexual, entre los jóvenes que no trabajaron	14	7.6 (0.0 - 22.0) *	113	3.0 (0.0 - 6.5) *
Violencia física, entre los jóvenes que trabajaron	146	26.5 (17.7 - 35.2)	493	18.1 (14.1 - 22.0)
Violencia física, entre los jóvenes que no trabajaron	14	31.0 (4.8 - 57.3) *	113	12.2 (6.5 - 18.0)
<b>Violencia y haber presenciado violencia en el hogar</b>				
Violencia sexual, entre jóvenes que experimentaron violencia en el hogar	79	19.0 (9.0 - 29.0)	59	7.8 (1.5 - 14.1) *
Violencia sexual, entre jóvenes que no experimentaron violencia en el hogar	1015	5.3 (4.0 - 6.6)	1332	
Violencia física, entre jóvenes que experimentaron violencia en el hogar	79	46.9 (34.5 - 59.3)	59	47.6 (30.5 - 64.7)
Violencia física, entre jóvenes que no experimentaron violencia en el hogar	1015	14.8 (12.1 - 17.4)	1332	14.9 (12.6 - 17.1)
<b>Violencia y matrimonio o cohabitación</b>				
Violencia sexual, entre jóvenes que están casados o cohabitando	166	6.1 (2.8 - 9.3)	53	23.1 (11.0 - 35.3)
Violencia sexual, entre jóvenes que no están casados o cohabitando	934	6.2 (4.7 - 7.7)	1338	4.2 (3.0 - 5.4)
Violencia física, entre jóvenes que están casados o cohabitando	166	15.1 (9.1 - 21.0)	53	33.2 (18.4 - 47.9)
Violencia física, entre jóvenes que no están casados o cohabitando	934	17.1 (14.1 - 20.1)	1338	15.8 (13.4 - 18.2)
<b>Violencia e inseguridad alimentaria o material</b>				
Violencia sexual, entre jóvenes que experimentaron inseguridad alimentaria o material	802	6.7 (4.9 - 8.4)	1101	4.8 (3.4 - 6.3)
Violencia sexual, entre jóvenes que no experimentaron inseguridad alimentaria o material	229	4.5 (1.8 - 7.3) *	224	5.6 (2.4 - 8.7)
Violencia física, entre jóvenes que experimentaron inseguridad alimentaria o material	802	17.2 (13.9 - 20.5)	1101	16.6 (13.8 - 19.4)
Violencia física, entre jóvenes que no experimentaron inseguridad alimentaria o material	229	15.4 (10.5 - 20.3)	224	17.0 (12.0 - 22.0)
<b>Violencia y estado de minoría sexual [4]</b>				
Violencia sexual, entre jóvenes que se identificaron como minoría sexual	11	3.1 (0.0 - 9.3) *	6	10.0 (0.0 - 29.6) *
Violencia sexual, entre jóvenes heterosexuales	1072	6.2 (4.8 - 7.7)	1362	4.8 (3.6 - 6.1)
Violencia física, entre jóvenes que se identificaron como minoría sexual	11	6.9 (0.0 - 20.5) *	6	0.0
Violencia física, entre jóvenes heterosexuales	1072	16.9 (14.1 - 19.7)	1362	16.4 (14.0 - 18.8)
<b>Violencia y recepción de remesas en los últimos 3 años [5]</b>				

Violencia sexual, entre jóvenes que recibieron remesas	157	9.2 (4.8 - 13.6)	215	6.6 (2.7 - 10.5)
Violencia sexual, entre jóvenes que no recibieron remesas	944	5.7 (4.4 - 7.1)	1178	4.6 (3.3 - 6.0)
Violencia física, entre jóvenes que recibieron remesas	157	18.7 (11.9 - 25.5)	215	21.7 (15.1 - 28.2)
Violencia física, entre jóvenes que no recibieron remesas	944	16.5 (13.6 - 19.4)	1178	15.5 (12.9 - 18.1)
<b>Violencia y separación de la madre o padre por 6 meses o más durante la niñez [6]</b>				
Violencia sexual, entre jóvenes que estuvieron separados de uno o ambos padres	476	8.2 (5.8 - 10.5)	517	6.3 (4.1 - 8.6)
Violencia sexual, entre jóvenes que no estuvieron separados	619	4.8 (3.1 - 6.6)	864	4.1 (2.5 - 5.7)
Violencia física, entre jóvenes que estuvieron separados de uno o ambos padres	476	20.8 (16.4 - 25.1)	517	22.3 (17.8 - 26.7)
Violencia física, entre jóvenes que no estuvieron separados	619	13.6 (10.6 - 16.5)	864	13.4 (10.8 - 15.9)

Nota: IC = intervalo de confianza. ERE= Error relativo estándar y n= numeradores (número de personas que respondieron).

[1] Violencia sexual incluye: contacto sexual no deseado, intento de relaciones sexuales no deseadas, sexo físicamente forzado y sexo por medio de la coacción o facilitadas por el alcohol (sexo a través de la persuasión verbal, acoso, amenazas y engaños o demasiado ebrio/a para decir que no).

[2] Violencia física incluye: puñetear, cachetear, patear, azotar, flagelar, pinchar con un objeto, asfixiar, tratar de ahogar o quemar intencionalmente; o utilizar o amenazar en utilizar un arma, tal como un cuchillo, pistola, desatornillador, bate de béisbol, garrote u otra arma

[3] Violencia emocional incluye: se le dijo al/la participante que no era amado/a o que no merecía ser amado/a, se le dijo que hubiesen deseado que estuviese muerto/a o que nunca hubiese nacido o fue ridiculizado/a o humillado/a.

[4] Minoría sexual incluye aquellos que se identificaron como homosexuales/gay/lesbianas o bisexuales.

[5] Recibido remesas incluye aquellos que recibieron dinero o bienes de otros países en los últimos 3 años.

[6] Separado del padre o la madre incluye aquellos cuya madre o padre vivieron lejos de ellos durante al menos 6 meses antes de los 18 años.

ERE es >= 30%, estimación puede ser no-confiable

**Tabla N. Normas y valores relacionados con la violencia entre los/las participantes de 18-24 años – Honduras Encuesta de Violencia Contra Niños, Niñas y Adolescentes (EVCNNA), 2017.**

	<b>Mujeres</b>	<b>Hombres</b>
	<b>% (95% IC)</b>	<b>% (95% IC)</b>
	<b>Mujeres (n= 1395)</b>	<b>Hombres (n= 1241)</b>
De acuerdo con la necesidad de castigos corporales por parte de los padres	32.4 (29.1 - 35.8)	40.0 (36.0 - 43.9)
	<b>Mujeres (n= 1411)</b>	<b>Hombres (n= 1248)</b>
De acuerdo con la necesidad de castigos corporales por parte de los maestros	13.5 (10.7 - 16.3)	18.5 (14.9 - 22.1)
	<b>Mujeres (n= 1436)</b>	<b>Hombres (n= 1263)</b>
Actitudes sobre aceptación de la violencia doméstica [1]	9.1 (7.0 - 11.1)	8.5 (6.5 - 10.6)
	<b>Mujeres (n= 1435)</b>	<b>Hombres (n= 1263)</b>

Creencias sobre género, prácticas sexuales y violencia entre compañeros íntimos [2]	47.6 (44.1 - 51.1)	62.4 (58.6 - 66.2)
---	--------------------	--------------------

Nota: IC = intervalo de confianza.

[1] Incluye a los participantes que aceptaron una o más de las siguientes afirmaciones: es aceptable que un esposo golpee a su esposa si ella: sale sin decirle nada a él; rechaza a sus hijos; discute con él; se rehúsa a tener sexo con él; genera sospechas de tener un amante.

[2] Incluye a los participantes que aceptaron una o más de las siguientes afirmaciones: los hombres deciden cuándo tener sexo; los hombres necesitan más sexo que las mujeres; los hombres necesitan tener otra mujer; las mujeres que portan condones están "seltas"; las mujeres deberían tolerar la violencia para mantener a la familia unida

**Tabla S.1. Ambientes seguros: portación de armas y seguridad entre los/las participantes de 13-17 años – Honduras Encuesta de Violencia Contra Niños, Niñas y Adolescentes (EVCNNA), 2017.**

	<b>Mujeres</b>	<b>Hombres</b>
	<b>% (95% IC)</b>	<b>% (95% IC)</b>
	<b>Mujeres (n= 1098)</b>	<b>Hombres (n= 1393)</b>
No fueron a la escuela o no salieron de sus hogares en los últimos 30 días por temor a la violencia (entre aquellos que están asistiendo a la escuela)	10.0 (7.9 - 12.2)	7.1 (5.5 - 8.7)
	<b>Mujeres (n= 1101)</b>	<b>Hombres (n= 1393)</b>
Portaron un arma[1] en los últimos 30 días	0.4 (0.1 - 0.8)*	3.5 (2.4 - 4.6)

Nota: IC = intervalo de confianza. ERE= Error relativo estándar.

[1] Armas incluye: pistola, cuchillo, machete o garrote.

ERE es >= 30%, estimación puede ser no-confiable

**Tabla S.2. Perpetradores/as de violencia en los últimos 12 meses que también estuvieron involucrados en violencia comunitaria entre los/las participantes de 13-17 y 18-24 años que experimentaron violencia en los últimos 12 meses – Honduras Encuesta de Violencia Contra Niños, Niñas y Adolescentes (EVCNNA), 2017.**

	<b>Mujeres</b>	<b>Hombres</b>
	<b>% (95% IC)</b>	<b>% (95% IC)</b>
	<b>Mujeres (n= 196)</b>	<b>Hombres (n= 217)</b>
Perpetrador/a [1] de violencia física también estuvo involucrado/a en violencia comunitaria, entre los/las participantes de 13-17 años	28.2 (20.7 - 35.7)	14.4 (8.9 - 19.9)
	<b>Mujeres (n= 127)</b>	<b>Hombres (n= 139)</b>
Perpetrador/a [1] de violencia física también estuvo involucrado/a en violencia comunitaria, entre los/las participantes de 18-24 años	32.4 (24.0 - 40.9)	38.3 (30.2 - 46.3)

Nota: IC = intervalo de confianza. ERE= Error relativo estándar.

[1] Incluye perpetrador/a de violencia física a un compañero/a íntimo, compañero de la misma edad, padre/madre y otro tutor o adulto en la comunidad. ERE es >= 30%, estimación puede ser no-confiable

**Tabla P. Apoyo a los padres, tutores y relaciones padre-joven entre los/las participantes de 13-17 años – Honduras Encuesta de Violencia Contra Niños, Niñas y Adolescentes (EVCNNA), 2017.**

	<b>Mujeres</b>	<b>Hombres</b>
	<b>% (95% IC)</b>	<b>% (95% IC)</b>
	<b>Mujeres (n= 1098)</b>	<b>Hombres (n= 1393)</b>
Disciplina positiva por parte de los padres	47.1 (42.9 - 51.2)	42.8 (38.8 - 46.7)
	<b>Mujeres (n= 1038)</b>	<b>Hombres (n= 1350)</b>
Cercanía entre madre y joven	90.2 (88.2 - 92.1)	93.9 (92.5 - 95.4)
	<b>Mujeres (n= 1012)</b>	<b>Hombres (n= 1316)</b>
Facilidad para hablar con la madre	67.6 (64.2 - 70.9)	73.7 (70.6 - 76.9)
	<b>Mujeres (n= 1075)</b>	<b>Hombres (n= 1389)</b>
Monitoreo y supervisión parental	91.3 (88.7 - 93.9)	91.0 (89.0 - 93.0)
	<b>Mujeres (n= 1100)</b>	<b>Hombres (n= 1392)</b>
Disciplina física o agresión verbal por parte de los padres/tutores en los últimos 12 meses	18.9 (16.4 - 21.5)	15.1 (12.9 - 17.4)

Nota: IC = intervalo de confianza.

**Tabla I.1. Fortalecimiento de ingreso económico entre los/las participantes de 13-17 años – Honduras Encuesta de Violencia Contra Niños, Niñas y Adolescentes (EVCNNA), 2017.**

	<b>Mujeres (n= 1072)</b>	<b>Hombres (n= 1363)</b>
	<b>% (95% IC)</b>	<b>% (95% IC)</b>
Inseguridad alimentaria[1]	30.0 (26.4 - 33.6)	31.9 (28.4 - 35.4)

Nota: IC = intervalo de confianza.

[1] Inseguridad alimentaria incluye a los/las participantes que indicaron que en su hogar no había suficiente dinero para comida.

**Tabla I.2. Fortalecimiento de ingreso económico entre los/las participantes de 18-24 años – Honduras Encuesta de Violencia Contra Niños, Niñas y Adolescentes (EVCNNA), 2017.**

	<b>Mujeres (n= 312)</b>	<b>Hombres (n= 387)</b>
	<b>% (95% IC)</b>	<b>% (95% IC)</b>
Empoderamiento económico de las mujeres: toma de decisiones entre las mujeres casada o cohabitando	94.1 (90.7 - 97.5)	N/A
Empoderamiento económico por parte de los hombres hacia sus compañeras: la compañera o ambos toman las decisiones en como utilizar los ingresos generados, entre los hombres casados o cohabitando	N/A	12.4 (8.8 - 16.0)

*Nota: IC = intervalo de confianza.*

**Tabla E.1. Competencias de educación y vida entre los/las participantes de 13-17 años – Honduras Encuesta de Violencia Contra Niños, Niñas y Adolescentes (EVCNNA), 2017.**

	<b>Mujeres</b>	<b>Hombres</b>
	<b>% (95% IC)</b>	<b>% (95% IC)</b>
	<b>Mujeres (n= 1091)</b>	<b>Hombres (n= 1378)</b>
Actualmente matriculados en la escuela	61.0 (56.1 - 65.8)	60.4 (56.2 - 64.6)
	<b>Mujeres (n= 208)</b>	<b>Hombres (n= 295)</b>
Consumo excesivo de alcohol en los últimos 30 días	16.6 (11.2 - 22.0)	19.8 (14.6 - 25.1)
	<b>Mujeres (n= 1100)</b>	<b>Hombres (n= 1393)</b>
Peleas físicas en los últimos 12 meses	6.3 (4.8 - 7.8)	14.0 (11.7 - 16.3)
	<b>Mujeres (n= 1097)</b>	<b>Hombres (n= 1387)</b>
Víctimas de acoso (bullying) escolar en los últimos 30 días	11.8 (9.7 - 14.0)	13.1 (11.1 - 15.0)

*Nota: IC = intervalo de confianza.*

**Tabla E.2. Competencias de educación y vida entre los/las participantes de 18-24 años – Honduras Encuesta de Violencia Contra Niños, Niñas y Adolescentes (EVCNNA), 2017.**

	<b>Mujeres</b>	<b>Hombres</b>
	<b>% (95% IC)</b>	<b>% (95% IC)</b>



	<b>Mujeres (n= 1051)</b>	<b>Hombres (n= 960)</b>
Experiencia sexual temprana (primer encuentro sexual antes de los 15 años)	12.1 (9.5 - 14.7)	26.3 (22.7 - 29.8)
	<b>Mujeres (n= 1433)</b>	
Embarazo temprano (antes de los 18 años)	23.8 (21.2 - 26.5)	N/A
	<b>Mujeres (n= 1432)</b>	<b>Hombres (n= 1264)</b>
Matrimonio infantil (casado antes de los 18 años)	27.5 (24.5 - 30.5)	8.2 (6.6 - 9.8)

*Nota: IC = intervalo de confianza. ERE= Error relativo estándar.  
ERE es >= 30%, estimación puede ser no-confiable*

## APÉNDICE B: MÉTODOS SUPLEMENTARIOS DE MUESTREO

La Encuesta de Violencia Contra Niños, Niñas y Adolescentes (EVCNNA) fue una encuesta de hogares representativa a nivel nacional de todos los hombres y mujeres no-institucionalizados entre las edades de 13-24 años, diseñada para producir estimaciones nacionales sobre violencia sexual, física y emocional infantil.

El marco de muestro fue compilado originalmente por el Instituto Nacional de Estadística (INE) con base en el censo nacional 2013. El marco maestro para la EVCNNA en Honduras incluyó 11,119 áreas de enumeración (AEs) de un total de 24,779 que había en el censo. Las AEs en el marco maestro fueron seleccionadas para ser representativas el país, excluyendo dos departamentos del país (Gracias a Dios e Islas de la Bahía) que tienen una población dispersa y de difícil acceso. Adicionalmente, se incluyó un estrato de las áreas urbanas de las siguientes ciudades: Tegucigalpa, San Pedro, Choloma, Tela y La Ceiba.

Para calcular por separado, hombres y mujeres, las estimaciones de prevalencia para las víctimas de violencia, la EVCNNA en Honduras utilizó un método de muestra dividida. Esto significa que las encuestas para mujeres fueron aplicadas en AEs distintas a las encuestas de los hombres. El método de muestra dividida sirve para proteger la confidencialidad de los participantes y eliminar el riesgo de que un hombre perpetrador de violencia sexual y que la mujer que fue víctima de su agresión en la misma comunidad, fuesen ambos entrevistados. El diseño también elimina la probabilidad de que una mujer perpetradora y un hombre víctima de violencia sexual de la misma comunidad, fuesen ambos entrevistados en la AE seleccionada.

### B.1. DISEÑO Y MUESTREO DEL ESTUDIO

La población meta de esta encuesta incluyó personas entre las edades de 13-24 años. El estudio se basó en este rango de edades porque los niños menores de 13 años comúnmente no tienen la madurez para poder responder preguntas complejas de encuestas, incluyendo las preguntas más complicadas sobre riesgo potencial y factores de protección. Adicionalmente, la edad límite de 24 años ayuda a reducir el potencial de sesgo de memoria de las experiencias de la niñez o la incapacidad de recordar eventos del pasado con precisión.

### B.2. CUESTIONARIO DE LA ENCUESTA

A través de la colaboración entre CDC, UNICEF y TfG junto con un proceso de consulta con expertos, los CDC desarrollaron un cuestionario base para la EVCNNA estandarizado a nivel global.

Honduras, por medio del Grupo de Trabajo Técnico y los socios claves que estaban familiarizados con el problema de la violencia contra la niñez y protección infantil, adaptaron el cuestionario base al contexto local y cultural. El cuestionario extrajo preguntas y definiciones de distintas herramientas de encuesta validadas, para (1) comparar información sobre diferentes medidas con otros estudios como un método útil de validación y (2) utilizar medidas que ya hubiesen sido probadas en otros estudios.

El módulo demográfico que se utilizó con los participantes del estudio y las entrevistas de los/as Jefes de Hogar, incluyó preguntas que evaluaron la edad, estado socioeconómico, estado civil, estado laboral, logros educacionales y situación de vida. Los módulos de comportamiento sexual evaluaron comportamientos sexuales pasados y presentes, comportamientos de riesgo sexual, edad del *primer* encuentro sexual, relación con el *primer* compañero sexual, ya sea que el *primer* encuentro sexual hubiese sido voluntario o forzado, el número total de compañeros sexuales y en los últimos 12 meses, uso de preservativos e historial de embarazo. El módulo de violencia sexual incluía preguntas sobre las formas de violencia sexual experimentadas, así como información relevante acerca del contexto de estos incidentes, como el lugar en el cual ocurrió el incidente de violencia sexual y la relación entre el niño que experimentó la agresión y el perpetrador. Algunas preguntas consultaban acerca de las *primeras* incidencias de violencia sexual, mientras que otras preguntaban acerca del evento *más reciente*. Algunas preguntas estaban basadas en Encuestas de Demografía y Salud (DHS)<sup>20</sup>, Sistema de Vigilancia de Comportamientos de Riesgo en Jóvenes (YRBS)<sup>21</sup> y Estudio Nacional Longitudinal sobre la Salud de la Adolescencia a la Adulthood (Add Health)<sup>22</sup>.

El cuestionario para participantes de la EVCNNA consistió en aproximadamente 300 preguntas potenciales e incluía un patrón numerado de omisión de preguntas para guiar al entrevistador a la secuencia lógica de preguntas con base en las respuestas del participante. Considerando la complejidad del patrón de omisión y secuencia lógica, la recolección electrónica de información eliminó los errores de ruta, redujo la capacitación en secuencias de patrones de omisión y redujo los errores de ingreso de información.

### B.3. ETAPAS DE SELECCIÓN

La EVCNNA utilizó un diseño de muestreo de tres etapas de estratificación. En la primera etapa, se seleccionaron aleatoriamente del marco maestro un total de 408 AEs; 180 AEs fueron asignadas a mujeres y 228 AEs fueron asignadas a hombres. Durante la extracción de la muestra original, se seleccionaron 50 AEs adicionales, pero no se aplicó ninguna encuesta en dichas áreas, porque el Instituto Nacional de Estadística reportó que en ellas había pocos hogares y por lo tanto fueron omitidas del análisis y no consideradas en el resto del proceso.

En la segunda etapa, un número establecido de 21 hogares fueron seleccionados utilizando un muestreo sistemático de igual probabilidad. En la última etapa, un participante elegible (mujer o hombre dependiendo de la AE seleccionada) fue seleccionado aleatoriamente de la lista de todos los participantes elegibles (mujeres o hombres) entre las edades de 13-24 años en cada hogar y se le aplicó el cuestionario. Las AEs con menos de 50 hogares fueron excluidas del estudio a efectos de proteger la confidencialidad de los participantes.

#### B.4. REMISIONES

La evidencia sugiere que las mujeres adultas perciben que hablar acerca de sus experiencias de violencia es de beneficio y aprecian la oportunidad de poder tener una conversación acerca de esas experiencias<sup>15</sup>. Adicionalmente, existe evidencia de que los adolescentes y jóvenes adultos están dispuestos a hablar de sus experiencias de violencia dentro de una estructura de compasión<sup>8</sup>. En otras palabras, el apoyo social puede ayudar a reducir el estrés de las emociones o experiencias difíciles.

Los entrevistadores ofrecieron remitir de manera directa y gratis a aquellos que: 1) se molestaron durante la entrevista, 2) se sentían inseguros en su situación de vida actual, incluyendo en su hogar o comunidad, 3) habían experimentado violencia física, sexual o emocional en el pasado, 4) eran menores de 18 años y en los últimos 12 meses habían tenido relaciones sexuales a cambio de dinero, bienes o favores, 5) informaron estar en peligro inmediato o 6) solicitaron ayuda por violencia, independientemente de lo que compartieron en la entrevista. Si el participante cumplía con cualquiera de estos criterios, el entrevistador registraba la información de contacto aparte de las respuestas de la encuesta y remitía la información a las instancias correspondientes. Adicionalmente, los entrevistadores proveyeron a todos los participantes una lista de servicios, incluyendo programas gratuitos, servicios e instancias actualmente disponibles en Honduras, en caso de que estuviesen interesados en buscar ayuda por sí mismos.

Para este estudio, un caso grave era definido como cualquier participante que auto-manifestara estar en peligro inmediato. Si un participante le indicaba al entrevistador que ella o él estaba en peligro inmediato, entonces el entrevistador activaba el plan de referencia para casos graves. El entrevistador inmediatamente alertaba a su líder de equipo acerca de la situación y el líder de equipo, inmediatamente después de que el equipo dejaba la comunidad seleccionada, llamaba al contacto pre-identificado del proveedor de servicio. En los casos graves, se llevaron a cabo planes de acción apropiados de caso-a-caso para poder brindar la mejor respuesta a cada situación en particular y asegurar que el participante no fuese expuesto a algún peligro adicional. Sin embargo, como base

de acción, el proveedor de servicio realizó todos los esfuerzos para ofrecer la atención médica apropiada, servicio legal y psico-social y remitir al participante a un programa de atención. Para los casos en los cuales el participante se encontraba en peligro inmediato, el proveedor de servicio realizó todos los esfuerzos para brindar atención dentro de 72 horas al participante que solicitó la remisión. El número de casos graves en Honduras fueron pocos.

#### B.5. PROCEDIMIENTO DE PONDERACIÓN

La ponderación es un método utilizado para obtener los parámetros de información obtenida de una muestra y que esta represente a la población total. La EVCNNA utilizó un procedimiento de ponderación de tres pasos: (Paso 1) computación de base de ponderación para cada participante de la muestra; (Paso 2) Ajuste de la base de ponderación por el diferencial de no-respuesta en la muestra; y (Paso 3) ajuste de calibración post-estratificación de las ponderaciones a las poblaciones totales conocidas.

##### B.5.1. BASES DE PONDERACIÓN

Las bases de ponderación fueron calculadas siendo inversamente proporcionales a la selección total de probabilidades para cada participante de la muestra (Paso 1). Los cálculos en esta etapa incluyeron probabilidades de la selección de AEs, especificación de género, selección de hogares y selección de individuos elegibles.

##### B.5.2. AJUSTES POR NO-RESPUESTA

En el Paso 2, las bases de ponderación fueron ajustadas para compensar por las pérdidas en el resultado de la muestra debido a las no-respuestas. En este paso, los ajustes de no-respuesta fueron realizadas para los hogares y participantes. Los ajustes a nivel de hogar y a nivel de individuo por no-respuesta fueron conducidos utilizando la suma de información en base a la ponderación a las clases de ponderación por ubicación (Área Urbana con 5 Ciudades Principales y el Resto del País) y sexo.

##### B.5.3. ÍNDICE DE RESPUESTA POR HOGAR

Utilizando los códigos de disposición de hogar, los índices de respuesta por hogar fueron computados de forma separada para cada clase de ponderación utilizando la siguiente fórmula.

$$\text{Tasa de Repuesta-por Hogar} = \frac{([1]+[2])}{([1]+[2]+[4]+[6])}$$

Donde:

- [1] = Encuesta de Hogar Completada, 1 persona seleccionada
- [2] = Encuesta de Hogar Completada, no elegible en el hogar

- [3] = Desocupada/ Abandonada
- [4] = Nadie en el hogar
- [5] = Demolida
- [6] = Rechazo del hogar

El ajuste correspondiente de clase de ponderación a nivel de hogar fue computado dividiendo uno entre el índice de respuesta ponderado por hogar para cada clase de ponderación.

#### B.5.4. ÍNDICE DE RESPUESTA POR PERSONA

El ajuste de no respuesta por persona fue realizado utilizando un índice de respuesta por individuo calculando la fórmula mediante la combinación de variables por clase de ponderación. Al igual que con el componente de ajuste por hogar, el componente de ajuste por persona fue computado dividiendo uno por el índice de respuesta ponderado por persona por cada clase de ponderación

$$\text{Individual-Nivel de Tasa de Respuesta} = \frac{([1])}{([1]+[2]+[3]+[4])}$$

*Donde:*

- [1] = Encuesta Individual Completada
- [2] = Rechazo por parte del Participante Seleccionado
- [3] = Incompleta
- [4] = No disponible
- [5] = No habla el idioma del estudio/discapacidad

#### B.5.5. AJUSTE DE CALIBRACIÓN POST-ESTRATIFICACIÓN

En la etapa final del proceso de ponderación (Paso 3), el ajuste de calibración fue realizado para ajustar las ponderaciones de acuerdo a los datos del censo poblacional 2013 distribuido por estrato de ubicación y sexo. Estas variables fueron utilizadas para formar clases de ponderación.

#### B.5.6. PONDERACIONES FINALES

Las ponderaciones finales asignadas a cada unidad de respuesta fueron computadas como producto de las ponderaciones base, los factores de ajuste por no-respuesta y factores de ajuste de calibración post-estratificación. Las ponderaciones finales fueron utilizadas en todos los análisis para producir estimaciones de parámetros de población en SAS (versión 9.4).

#### B.6. INTERVALOS DE CONFIANZA

Las estimaciones en la EVCNNA en Honduras están acompañadas de un intervalo de confianza de 95%. Este rango indica que, para 95 de 100 muestras completadas de la misma forma que la EVCNNA, la verdadera prevalencia de violencia en la población estaría entre los valores superiores e inferiores de intervalos de confianza.

Por ejemplo, si la expectativa de prevalencia de violencia sexual en Honduras es 30%, con un intervalo de confianza de (26 - 34), esto significa que, si pudiésemos encuestar a todos los niños/niñas en Honduras al mismo tiempo, la estimación de la información de la EVCNNA es que entre el 26% y 34% de la población total infantil de Honduras ha experimentado violencia sexual. En otras palabras, el IC ayuda a determinar qué tan efectivamente se mide la prevalencia y cómo hacer inferencias acerca de la población a nivel nacional.

# REFERENCIAS

1. Honduras Country Programme Document 2012-2016, UNICEF see: [https://www.unicef.org/about/execboard/files/Honduras\\_final\\_approved\\_2012-2016\\_English\\_20\\_Oct\\_2011.pdf](https://www.unicef.org/about/execboard/files/Honduras_final_approved_2012-2016_English_20_Oct_2011.pdf)
2. World Bank Group: See: <http://www.worldbank.org/en/country/honduras/overview>
3. Country Partnership Framework for the Republic of Honduras, World Bank, 2015. Document available at: <http://documents.worldbank.org/curated/en/431191468179338816/pdf/98367-CPF-P149580-IDA-R2015-0290-IFC-R2015-0317-MIGA-R2015-0092-Box393255B-OUO-9.pdf>
4. Hillis, S., Mercy, J., Amobi, A., et al. (2016). Global Prevalence of Past-Year Violence Against Children: A Systematic Review and Minimum Estimates. *Pediatrics*, 137 (3): e 20154079.
5. Organización Mundial de la Salud. (2014). Informe del Estatus Global de la Prevención de la Violencia. OMS Ginebra, Suiza.
6. Hillis, S., Mercy, J., Amobi, A., et al. (2016). Global Prevalence of Past-Year Violence Against Children: A Systematic Review and Minimum Estimates. *Pediatrics*, 137 (3): e 20154079.
7. UNICEF Factsheet, Article 19 and 34 of the Convention on the Rights of the Child, 1989.
8. Long, S. (2011). Protecting Children Affected by HIV Against Abuse, Exploitation, Violence, and Neglect. Arlington, VA: USAID's AIDS Support and Technical Assistance Resources, AIDSTAR-One, Task Order 1.
9. Cluver, L., Orkin, M., Boyes, M., Gardner, F., Meinck, F. (2011). Transactional Sex among AIDS-Orphaned and AIDS-Affected Adolescents Predicted by Abuse and Poverty. *Journal of Acquired Immune Deficiency Syndromes*, 58, 336-43. doi: 10.1097/QAI.0b013e31822f0d82.
10. Krug, E.G. et al. (eds). (2002). Informe Mundial sobre la Violencia y la Salud. OMS Ginebra, Suiza.
11. Organización Mundial de la Salud. (2014). Informe del Estatus Global de la Prevención de la Violencia. OMS Ginebra, Suiza.
12. Organización Mundial de la Salud. (2016). INSPIRE: Siete Estrategias para poner fin a la Violencia contra los Niños y las Niñas.
13. Grupo Banco Mundial. (2014) Latin America accounts for more than 30% of the world's homicides. Ver: <http://www.worldbank.org/en/news/feature/2014/02/11/en-america-latina-sufre-mas-del-30-de-los-homicidios-mundiales>
14. Observatorio de Violencia de la Universidad Nacional Autónoma de Honduras, 2017
15. Berg, L.A., Carranza, M. (2015) Crime, Violence, and Community-Based Prevention in Honduras. Justice, Security and Development Series, Research Report 97642. World Bank Group, Washington DC, U.S.A.
16. Marcus, R. Poverty and violations of children's right to protection in low- and middle-income countries. A review of the evidence. Overseas Development Institute, London, UK, 2014
17. Dirección de Niñez, Adolescencia y Familia. Plan Estratégico de la DINAF. 2015, Tegucigalpa, M.D.C., Honduras.
18. Instituto Nacional de la Mujer. Plan Nacional Contra la Violencia Hacia La Mujer 2006-2010. INAM. Tegucigalpa, M.D.C., Honduras.
19. <https://www.cdc.gov/violenceprevention/pdf/vacs/VACS-trainingwhitepaper.pdf>
20. USAID. Programa de Encuestas de Demografía y Salud. Ver: <https://dhsprogram.com>
21. CDC. The Youth Risk Behavior Surveillance System (YRBSS). Ver: <https://www.cdc.gov/healthyyouth/data/yrbss/index.htm>
22. Carolina Population Center. National Longitudinal Study of Adolescent to Adult Health (Add Health). Universidad de Carolina del Norte en Chapel Hill, Chapel Hill, NC. Ver: <https://www.cpc.unc.edu/projects/addhealth>

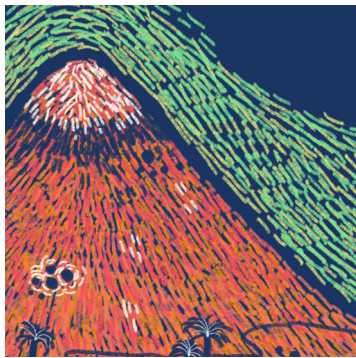
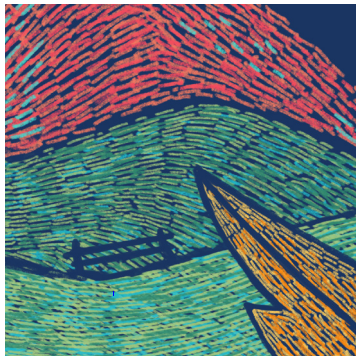





HONDURAS | 2017

---

**ENCUESTA DE VIOLENCIA  
CONTRA NIÑOS, NIÑAS  
Y ADOLESCENTES**